Программа ТВ с анонсами с 27.07 по 2.08

издаётся с 1999 года

Новая новгородская газета

независимое издание

22 июля 2015 г. № 29 (829)

«боги» 25-го года против «старого бога»

Участники 1-й Новгородской городской конференции «Союза безбожников» около памятника Новгородскому ополчению 1812 г. 15 октября 1925 г.

экономика должна быть

ЕХАТЬ С «ШАШЕЧКАМИ»

бизнес жалуется, но инвестирует

На июльское заседание Правительства области губернатор Сергей Митин примчался... из Чудова. Там проходило совещание с участием заместителя министра энергетики РФ Андрея Черезова. Речь шла о строительстве электроподстанции «Ручей», от которой зависит судьба строящегося Бабиновского цементного завода и - берите шире - всей промышленно-логистической зоны в Чудовском районе, которая вошла в перечень приоритетных инвестиционных проектов в Северо-Западном федеральном округе.

Спасая проект

ОАО «Цемент» строит свой завод уже седьмой год, Проект приветствовали все: он должен был сыграть важную роль в целой инвестиционной цепочке - растущая строительная отрасль испытывает дефицит цемента, это сдерживает рвение потенциальных застройщиков.

Само то, что инвестор решил вложить серьёзные средства по нашу сторону границы с Ленинградской областью, представлялось удачей и даже демонстрацией преимуществ инвестиционной политики Новгородской области.

стр. 2

Отрекаясь...

Ни у кого не вызывает сомнения, какие огромные потери понес Великий Новгород во время Великой Отечественной войны. В книге «Памятники искусства, разрушенные немецкими захватчиками в СССР», изданной в 1948 году под редакцией Игоря Грабаря, отмечается: «Никогда мир не был свидетелем таких чудовищных разрушений памятников культуры, какие учинены фашистскими захватчиками на территории Советского Союза. Война всегда приносит ущерб, и человечество свободно вздохнёт только тогда, когда не будет более войн и отпадет гонка вооружений...»

Советские искусствоведы в первые послевоенные годы обвиняли гитлеровцев в преднамеренном разрушении памятников в СССР: «Но частичные разрушения, обычные для прошлых войн, – в корне иной природы, нежели разрушения, совершенные фашистами. Тогда они являлись в результате боевых действий, теперь, впервые в истории, они производились преднамеренно, планомерно, по прямому предписанию Гитлера и его генералов-вандалов...»

Вывод из этих слов следовал самый пессимистический: «Зачинщики и организаторы последней мировой бойни понесли заслуженную кару, но памятники культуры погибли; великолепные сооружения, прекрасные произведения живописи и скульптуры, созданные гением великого русского народа, либо уже невосстановимы, либо искалечены до неузнаваемости».

Следует признать: в судьбе нашего города свои разрушительные следы оставила вся первая половина XX века. Ведь что-то было разобрано уже после войны (например, здание Городской думы и торговые ряды на Ярославовом дворище), а что-то исчезло и в предвоенные годы. Так что и мирные 20 – 30 годы прошлого века оказались весьма жестокими к древним новгородским памятникам.

стр. 18-19

продолжаем тему

«Миллион за сиротский картон» («ННГ», №24)

«Дарёный торт»

детский омбудсмен считает, что сироты должны быть благодарны за щели

После июньской статьи в «ННГ» о домах для сирот в Волоте депутат Леонид Муратов стал активно выражать недовольство сложившейся ситуацией на заседаниях областной Думы. Разобраться с претензиями депутата решила уполномоченный по правам ребёнка Елена Филинкова, собрав совещание. Но вопрос о контроле качества построенного жилья омбудсменом обсуждался, на удивление, вскользь.

Первым делом подняли вопрос об открытом доступе к спискам сирот, нуждающихся в жилье. Это необходимо, чтобы каждый узнал, какой он в очереди и когда может ждать новоселья. Как оказалось, список такой не может быть вывешен в сети Интернет или на другой площадке, так как это разглашение личной информации. Однако общий список всех, кто стоит в очереди на жильё, обещали предоставить Леониду Муратову по депутатскому запросу.

Следом речь зашла о том, что министерством образования РФ было рекомендовано органам региональной власти создание независимых организаций, которые бы вели надзор за состоянием жилья для сирот.

- Возможно, это будет какая-то структура или управляющая организация, которая будет отвечать за сохранность этих жилых помещений, следить за ремонтом, - отметила заместитель руководителя департамента образования и молодёжной политики Новгородской области Софья Иванова.

Елена Филинкова предложила заменить потенциальную организацию специалистов-оценщиков ремонта и строительных работ... законными представителями детей.

- На самом деле у нас сирот меньше 5%, остальные - брошенные дети (социальные сироты), у них есть законные представители (опекун или приёмный родитель). Почему они не могут эту функцию взять на себя? Социальный педагог или воспитатель, на крайний случай, может вполне справиться с этой работой, - считает Елена Филинкова.

Заметим, что большое количество сирот получают жильё в возрасте «за 20» и детьми давно перестали быть. Более того, опекуны, не являясь специалистами в области ЖКХ и строительства, попросту не смогут квалифицированно оценить состояние жилья и затем отстаивать права сирот на ремонт и т.д.

стр. 3

Молниеносно

событие:

Не дождавшись окончательного разрешения судебного спора с досрочно удалённым в отставку мэром Юрием Бобрышевым, Дума Великого Новгорода на состоявшемся 16 июля внеочередном заседании вручила бразды правления 50-летнему Александру Тарасову, тремя днями ранее покинувшему Валдай район, где он работал главой района с 2013 года. И в тот же день через три часа он был представлен политической элите Новгородчины на заседании областного правительства.

комментарий:

Лестное предложение Тарасову, по его словам, сделал сам губернатор. Ещё бы: Александр Тарасов – первый в рейтинге глав районов, о котором, впрочем, стало известно лишь теперь, когда понадобилось обосновать выбор.

Лишь четверо думцев не согласились с губернаторским мнением: коммунисты Ольга и Александр Ефимовы, «яблочник» Константин Хиврич и вышедший из «Единой России» и из её фракции из-за разногласий с руководством Юрий Пшеницын. Двое «гласных» воздержались: либерал-демократ Владимир Данилов и «эсер» Иван Андреев.

Оппозиционеры принялись задавать каверзные вопросы губернаторскому выдвиженцу, и тот ограничился обещанием работать честно и добросовестно рука об руку с думцами на благо новгородцев. Однако не представил подробный план работы в кризисных условиях

В результате словесной перепалки гвардии полковнику в отставке, кавалеру многих ведомственных и общественных наград пришлось признаться в том, что он служил заместителем руководителя охранного агентства «Хантер», которое с началом декриминализации нашей области восемь лет назад приобрело дурную славу. Хотя к тому времени Александр Тарасов успел сменить место работы и обзавёлся мандатом депутата областной Думы, что привело к головокружительной политической карьере. В ней, как мне представляется, ключевую роль сыграл один из трёх вице-спикеров городской Думы Владислав Букетов, умело пользующийся доверием губернатора. Вице-спикер встал на защиту своего протеже, заявив, что «кризисным управляющим» станет «настоящий патриот, руководитель высочайшей квалификации, высоко порядочный, честнейший человек с потрясающей биографией».

Нетрудно догадаться о том, что остающийся пока не у дел Юрий Бобрышев встретил это кадровое изменение в штыки. На прошедшем 14 июля у Ганзейского фонтана на Ярославовом Дворище брифинге он назвал происходящее в городских коридорах власти «бардаком». И дал понять, что не готов работать с губернаторским фаворитом, если в областном суде согласятся с судьёй Новгородского районного суда, решившей отменить думский «импичмент» как незаконный.

Лишённый 29 мая полномочий градоначальник не удержался от упрёка в адрес вице-мэра Антона Земляка: мол, тот «бросил корабль», прельстившись предложенным ему постом вице-губернатора.

Между тем уволенный мэр подыскивает замену тем, кто по примеру Антона Земляка дрогнет и перейдёт на сторону противника. Хотя время работает на губернатора, никак не реагирующего на язвительную критику бывшего городничего, и лояльных Сергею Митину «гласных», так как, по моему мнению, слушание в областном суде назначат не раньше второй декады августа. За отведённый ему срок Александр Тарасов, наверняка сделает всё для того, чтобы верные Юрию Бобрышеву чиновники в ближайшее время покинули мэрию. Вернётся Юрий Иванович победителем на Большую Власьевскую, а команды-то уже и нет…

К тому же неугомонные думцы, я уверен, организуют второй «импичмент», проделав работу над ошибками, допущенными в конце весны.

Примечательно, что на совещании, проведённом 8 июля в Москве Общероссийском конгрессом муниципальных образований, иные мэры высказали пожелание обратиться к главе государства с просьбой досконально разобраться в «деле Бобрышева», но отставник отказался: мол, незачем, беспокоить Владимира Владимировича, у которого и без того хватает забот.

Александр ВЛАСОВ

нюанс:

В интервью информационному агентству «REGNUM» Ю. Бобрышев заявил: «Президент страны не раз говорил о том, что структура местного самоуправления должна формироваться с учётом мнения людей, а у нас она формируется с учётом мнения губернатора». Президент, допустим, это говорил. Однако всероссийская реформа местного самоуправления, которая стала одним из поводов убрать последнего главу администрации, избранного горожанами, чтобы заменить его впоследствии на не избираемого ими сити-менеджера, была затеяна отнюдь не без ведома Президента. Более того, реформа не предполагает, что предложенный способ управления муниципалитетом должны одобрить жители - например, на референдуме.

Так что на деле «учётом мнения людей» никто не интересовался. И Юрий Иванович это знает не хуже нас...

Леонид МАЙОРОВ

смотрите, кто вернулся:

Хроника нового назначения в областной столице: 13 июля А. Тарасов покидает пост в Валдае; 14-го первый вице-мэр А. Земляк назначает его «простым» вице-мэром; 15-го А. Земляк увольняется, освобождая пост первого вице-мэра; 16-го он уже не только принят на работу в качестве вице-губернатора, но и приносит торжественную присягу как новый член Правительства области.

Всё - молниеносно!

Перед самым возвращением Антона Земляка в Дом Советов интернет-газета «Ваши новости» явно не случайно опубликовала обширное интервью с ним под пафосным заголовком «Властелин времени». Боюсь, это станет теперь прозвищем чиновника. Хотя подлинным властелином времени в этом блице, конечно, был вовсе не он, а губернатор С. Митин...

В команде С. Митина Антон Васильевич, напомним, трудился с первых дней после отставки своего товарища по комсомольской работе М. Прусака. Трудился вице-губернатором же, вот только Правительства тогда ещё не было. Теперь в Доме Советов возвращенец будет отвечать за работу с обращениями граждан, обеспечение

Новый член правительства А. ЗЕМЛЯК читает текст присяги

деятельности мировых судей, организацию торговых отношений на территории области. (Интересно, как это будет выстроено организационно: сегодня управление торговли входит в экономический департамент, находящийся в сфере влияния первого заместителя губернатора Вероники Мининой). Представляя своего нового зама, С. Митин сказал, что тот будет отвечать и за «хозяйственный блок». Тут, пожалуй, сомнений нет: во время оно Антон Васильевич трудился заведующим финансово-хозяйственным отделом Новгородского обкома ВЛКСМ. Перед пенсией «властелин времени» вернулся, так сказать, в молодость.

Впрочем, как мы уже писали, потихоньку они друг за дружкой возвращаются на Софийскую площадь - члены команды бывшего губернатора М. Прусака.

Сергей ХЛЕБНИКОВ

Будешь много знать...

факт:

Федеральная служба безопасности предложила закрыть доступ к данным о владельцах недвижимости без их согласия.

Доступ к информации будет открыт только государственным органам. В записке к проекту отмечается, что данные о владельцах недвижимости могут быть использованы «в преступных либо компрометирующих целях».

комментарий:

Сейчас данные из госреестра прав на недвижимое имущество открыты и предоставляются по запросу любого гражданина. Из выписки можно узнать об объекте недвижимости и персональные данные его владельца. Это - нормальная мировая практика. Благодаря ей, например, Фонд борьбы с коррупцией Алексей Навального обнаруживал заграничную недвижимость чиновников и депутатов Госдумы. Но именно это, скорее всего, и не устраивает власть имущих. Странно, что ФСБ так волнует возможность компроментации государственных мужей, обзаводящихся имуществом, которое им иметь предосудительно. Общественность была бы благодарна влиятельному ведомству, если бы оно само использовало свои возможности, чтобы пресекать нарушение закона.

Западная общественность, со своей стороны, разоблачает местных риэлторов, которые готовы с нарушением закона приобретать для россиян недвижимость за границей, да ещё и за наличные, в легальности которых есть повод сомневаться. Британский телеканал Channel 4 показал скандальный фильм-расследование на эту тему.

Дмитрий ДАНИЛИН

экономика должна быть

ЕХАТЬ С «ШАШЕЧКАМИ»

прогноз:

Инвестиции в экономику Новгородской области в 2015 году могут составить 70 млрд. рублей, считает губернатор Сергей Митин.

стр. 1

Поначалу сдать предприятие в эксплуатацию намеревались в 2012 году. Потом пуск отсрочили на год. И так далее. 2015-й уже миновал свой экватор, а всё ещё непонятно, когда на Новгородчине появится свой «портленд».

А ведь от «Чудовской зоны» ожидали ещё и работы металлургического предприятия мощностью 500 тыс. тонн арматуры в год.

Главное препятствие теперь - электроснабжение. В строительство подстанции на 330 кВ было инвестировано около миллиарда рублей,

но в 2013 году, в связи со сворачиванием инвестиционной программы ОАО «Федеральная сетевая компания», строительство приостановилось.

На совещании генеральный директор Бабиновского завода Андрей Блинков горячился: оборудование ржавеет без работы...

Нет денег, - разводили руками сетевики. Ссылались даже на то, что планы их не могли не меняться, поскольку появилась новая «вводная»: электроснабжение Крыма, в этом смысле весьма проблемного региона. И советовали промышленникам: а вы на собственные деньги достройте. Между тем в подстанцию необходимо вложить ещё порядка миллиарда рублей. Требующихся сумм у ОАО «Цемент», естественно, нет, раз оно ещё ни тонны продукции не смогло реализовать.

- Я участвовал в нескольких совещаниях у министра энергетики, посвящённых этой проблеме, - рассказывает Сергей Митин. - И его заместитель прибыл, чтобы окончательно решить вопрос. Решение нашлось: подстанцию достроят. Правда, при этом изменится состав инвесторов, а объект будут сдавать поэтапно. Полная его мощность пока, может быть, и не нужна, но необходимо обеспечить электроэнергией предприятия зоны, находящиеся в наибольшей готовности. Цементному заводу, например, достаточно будет 50 МВт, и он их получит - думаю, в начале будущего года. Но на этой площадке мы ждём и других инвесторов. Поэтому проблема - шире интересов Бабиновского цементного завода. Вопрос стоит о развитии Чудовского района, его сельскохозяйственных предприятий, самого райцентра.

Губернатор сказал, что его удовлетворил состоявшийся разговор. Должно быть, на заседание правительства он явился с сознанием выполненного долга перед инвесторами, и не только нынешними, но и потенциальными - настойчивость главы губернии в решении проблем предпринимателей должна послужить хорошей рекламой инвестиционного климата в субъекте Федерации. Тем более что в повестке дня как раз и стоял вопрос о мерах по улучшению этого климата. Однако доклад вице-губернатора Виктора Нечаева, кажется, настроение главе правительства не-сколько испортил.

Бизнес жалуется

Президент РФ поручил АНО «Агентство стратегических инициатив по продвижению новых проектов» совместно с крупными объединениями представителей деловых кругов вести Национальный рейтинг состояния инвестиционного климата в субъектах РФ. В прошлом году методику опробовали на нескольких регионах, теперь он стал воистину всероссийским. По 45 показателям проверили 76 субъектов РФ, и Новгородская область оказалась на 65-м месте.

Место, прямо скажем, низкое. Но при этом те, кто предоставлял сведения (а обрабатывались, помимо статистических данных, также опросы предпринимателей (300 респондентов в каждом регионе) и мнения экспертного сообщества) высоко оценили среднее время регистрации права собственности в Новгородской области (13,56 дня при 12,56 в регионах-лидерах и 36,24 у аутсайдеров), деятельность органов власти по лицензированию медицинской деятельности, автомобильных пассажироперевозок (4,63 балла при лучшем показателе в стране 4,67). В группе лидеров губерния оказалась по оценке качества телекоммуникационных услуг и доле государственных и муниципальных контрактов, заключаемых с субъектами малого бизнеса (13,29% при среднем лучшем показателе по стране 13,02%. Положительные оценки область получила по таким показателям, как среднее количество процедур при постановке земельного участка на кадастровый учёт, оценка регулирующего воздействия органов власти и др.

Но при этом рейтинг отразил слишком большое время получения разрешений на строительство в области, низкую оценку получила деятельность органов власти по регистрации права на недвижимость и сделок с нею. Предприниматели заявили, что низка доля региональных налоговых льгот, субсидий и финансирования бизнес-проектов из бюджета.

Наконец, прямо неудовлетворительной оценкой опрошенные отметили работу органов власти по госрегистрации юридических лиц, выдаче разрешений на строительство, предоставление услуг по подключению к электросетям. Заявили, что ощущается давление на бизнес со стороны естественных монополий и органов власти. Причём на это жалуется каждая пятая бизнес-структура, в то время как усреднённый худший показатель - каждая четвёртая организация.

Разочарованы предприниматели также качеством и доступностью инфраструктуры. Прежде всего, это - плохие дороги, с чем не поспоришь.

Бизнес-омбудсмен в Новгородской области Юрий Михайлов считает, что публичная информация для потенциальных инвесторов об инвестиционных площадках губернии - неактуальна, отстаёт от времени.

Наконец, в рейтинге есть жалобы на трудности в подборе трудовых ресурсов. Тут оценка почти совпадает с усреднённым худшим по-

экономика должна быть

казателем аутсайдеров. Хотелось бы, однако, подробностей: в подборе работников каких именно профессий возникали проблемы.

между тем:

Объём инвестиций в 2014 году в Новгородской области составил 64,9 млрд. рублей. По темпу роста инвестиций (115,4%) Новгородчина заняла 8-е место в стране.

В первом квартале 2015 года объём инвестиций в экономику региона составил 173,7% к уровню аналогичного периода прошлого года, в то время как в целом по стране показатель не дотягивает до прошлогоднего. Область поднялась на четвёртое место в России.

Налицо парадокс. Сергей Митин отреагировал на него с юмором, вспомнив старый анекдот о такси: «Так вам шашечки - или ехать?»

Сквозь мутное стекло эмоций

В конце июня в Интернете появилась статья о результатах национального рейтинга. Её автор - Дмитрий Игнатов, депутат областной Думы и член Экспертной группы по мониторингу внедрения в Новгородской области Стандарта деятельности органов исполнительной власти по обеспечению благоприятного инвестиционного климата в регионе. То есть он участвует в оценке эффективности местных институтов. Конечно, Д. Игнатов знает проблемы бизнеса. Однако предприниматели вроде него, на наш взгляд, и сами входят в число «проблем российского бизнеса»: «ННГ» долго следила за «подвигами» одной из фирм депутата на ниве капитальных ремонтов жилья.

А вот одно из недавних сообщений пресс-службы областного правительства: в Новгородском районе инвестор из Башкирии намерен в течение полутора лет построить производственный комплекс: около 30 цехов, в которых будет производиться индюшатина, и завод по её переработке. Первая очередь птицефабрики рассчитана на выпуск 15 тысяч тонн мяса индейки. После переговоров с потенциальными инвесторами губернатор С. Митин назвал общий объём инвестиций: 2-3 миллиарда рублей.

Допустим, загадывать об успешности проекта пока рано. Но, как видим, те, у кого есть технологии и способность привлечь финансы, на «климат» не жалуются.

«ННГ» не раз обращала внимание читателей на повальное всероссийское увлечение рейтингами и на то, что направлены они, к сожалению, на то, чтобы чиновники расставляли галочки «выполнено» в перечне своих обязанностей. Рейтинг, выстроенный «по опросам», вызывает ещё большие сомнения.

Руководитель Департамента экономики и торговли области Евгений Богданов не сомневается в субъективности части отзывов предпринимателей. Действительно, регистрация юридического лица в налоговом органе по закону производится в течение 5 дней, и официальных жалоб на отступления от норматива ни от кого не было, а между тем в рейтинге фигурирует другая цифра - 13 дней. «Очевидно, что предприниматели, отвечая на этот вопрос, учитывали и время, которое им потребовалось для подготовки документов», - говорит Богданов.

Наверняка так оно и есть. Мы, например, заметили точно такое же расхождение между законным сроком выдачи разрешения на строительство - и «реальным» по мнению респондентов. Новгородцы утверждают, что на это уходит в среднем 135,45 дня (лучший показатель в регионах - 79,16 дня, худший - 262,81). Все три показателя не вызывают доверия. Скорее всего, предприниматели и тут отсчитывали время от начала работы над проектом. В таком случае 4 месяца - это даже не много, если речь - об объекте капитального строительства: и проектные работы трудоёмки сами по себе, и за ними следует ещё ряд процедур, прежде чем документация будет рассмотрена.

Проверили свою догадку на руководителе Департамента архитектуры и градостроительной политики Валентине Захаркиной - у неё ощущение такое же.

«ННГ» поговорила с двумя возможными респондентами «Агентства стратегических инициатив». Они признались - по секрету - что на ряд вопросов затруднялись дать точный ответ. Всё-таки некоторые процедуры им пришлось выполнить отнюдь не вчера, и кое-что забылось.

Поставив себя на место респондентов, вынуждены и мы признаться, что, наверное, на многие вопросы отвечали бы «в сердцах». И не потому, что сердиты на конкретных чиновников. А потому уже, что любой бизнес, даже самый скромный, чувствует себя довольно неуютно в нынешней экономике, состояние которой близко к рецессии. Наши собеседники, например, не скрывали своего раздражения и пессимистического взгляда на ближайшее будущее. Человек, видите ли, в отличие от сухой цифры Росстата, имеет эмоции и отвлечься от них не может.

Знакомые предприниматели признают: если бы российские банки давали кредиты, как, например, американские, под 1-3% годовых, все остальные пункты анкеты «АСИ» мало интересовали бы бизнес.

Это не значит, конечно, что в губернии бизнес не сталкивается с реальными проблемами. Это означает всего лишь, что любые рейтинги - отнюдь не идеальный инструмент для изучения обстановки. Они не столько отображают реальность, сколько искажают её. Одни представляют мир чересчур благостным, другие - наоборот.

При этом местный уполномоченный по защите прав предпринимателей с трибуны правительства заявил, что необходимо вести рейтинг областных организаций по степени их содействия предпринимательской деятельности. Опять двадцать пять!

Не формой единой...

Тем не менее, власти обязаны среди «эмоций» выявить настоящие симптомы административного «заболевания». Поэтому на заседании правительства губернатор подверг критике всех - от докладчиков до бизнес-сообщества. Последнее - за недостаточную «активность снизу». Действительно, странно, когда депутат областной Думы Д. Игнатов публично осуждает отсутствие областных законов, которые, на его взгляд, тормозят инвестиционный процесс, а не вносит в Думу соответствующие законопроекты, и бизнес-омбудсмен в своём докладе постфактум жалуется на то, что редко собирается Совет по улучшению инвестиционного климата, вместо того, чтобы своевременно реанимировать этот орган.

Досталось и чиновникам Разработать и ввести регламенты, необходимые для комфорта инвесторов, - «Это же денег не требует, в отличие от ремонта дорог. Бумажки перекладывать грамотно не можем? Тогда - два балла вам!».

Губернатор объявил, что доклады не принимает, и дал своим подчинённым два месяца на подготовку «правильных бумажек». Признаться, это решение порадовало, поскольку меры, предложенные в докладе вице-губернатора В. Нечаева, фактически были нацелены не столько на улучшение инвестиционного климата, сколько на решение формальной «проблемы рейтинга». Различным местным ведомствам предлагалось поручить «принять исчерпывающие меры»: формулировка сколь внушительная, столь и загадочная. Губернаторское задание разработать жёсткие регламенты сулит больше практической пользы для предпринимательства.

«Рейтинг» - это, конечно, далеко не «жизнь». Тем не менее, исходя из российских законов, «ехать» всё-таки правильнее на машине, на которой есть «шашечки»: они кое к чему обязывают водителя, и пассажир вправе надеяться, что его не обманут с деньгами и довезут до места назначения.

Пётр ЧЕРНОВ

Рисунок: **Максим СМАГИН («Красная бурда»)**

продолжаем тему

«Дарёный торт»

стр. 1

Понятно, что лишняя структура в государстве, захламлённом «контролёрами над контролёрами» не нужна, но сваливать трудно решаемые проблемы на плечи опекунов — не выход.

Проблемы с новыми, но некачественными постройками для сирот, возникают по вине местных администраций, считает заместитель руководителя Департамента архитектуры и градостроительной политики Новгородской области Анна Пятлина.

- Органы местного самоуправления контролируют приём жилья. Если строится жильё выше трёх этажей, то в наши полномочия входит осуществление государственного строительного надзора за всеми объектами жилищного строительства. Но сейчас в Новгородской области не строят зданий выше трёх этажей для детей-сирот. Ввод жилья в эксплуатацию производит орган местного самоуправления, который даёт разрешение на строительство этого дома. Контроль за строительством осуществляет сам застройщик, а департамент образования контролирует освоение средств. По окончании работ межведомственная комиссия проверяет это жильё. Мне хочется, чтобы представители этих структур более качественно относились к своим полномочиям и осматривали те помещения, в которых будут жить люди, - сказала Анна Пятлина.

Эксперт и строительный оценщик Александр Михайлов, оценивавший дома в Новгородской области, о таких случаях также недоволен работой межведомственной комиссии:

- Приёмочная комиссия в районах зачастую состоит из людей, у которых нет должного образования для приёма объекта в эксплуатацию: например, в неё входили инспектор ГИБДД и начальник отдела кадров. Когда я встретился с этими людьми, они заявили, что на объектах вообще не были. Однако, подписи в документах поставлены, - комментирует не попавший на совещание Александр Михайлов.

24 июня 2015 года депутаты областной Думы утвердили Е.В. ФИЛИНКОВУ в должности детского омбудсмена на второй пятилетний срок

Елена Филинкова вспомнила случай в Кречевицах, когда на вопрос губернатора, нравятся ли новым жильцам квартиры, некоторые выкрикнули: «Нет!» Такой ответ сирот Филинкова объяснила тем, что дети плохо воспитаны и не знают, что за новую квартиру надо сказать спасибо, а недостатки везде бывают.

- Лица из числа детей-сирот воспитываются, как лица, которым все должны. Я присутствовала в Кречевицах и слышала обычные жалобы по недоделкам, которые встречены в квартире. Любой из нас понимает, что строитель не строит идеально, и любая квартира имеет недостатки. Никто не нервничает по этому поводу и говорит: «Спасибо, что нам предоставлено жильё, устраните, пожалуйста, недостатки». В Кречевицах нам пришлось проводить воспитательную работу. Когда вам приносят огромный торт, и вы замечаете на подложке какой-то недостаток, как можно говорить, что этот торт плохой, если вы же его даже не трогали? Там квартиры нормальные, пригодные, с автономным отоплением. Любой ребёнок из многодетной семьи был бы счастлив получить такое жильё, - сказала Елена Филинкова.

Как только речь зашла о приёмке домов в эксплуатацию и проблемах строительства, совещание неожиданно подошло к концу.

- Все мы коллеги, все мы друзья. Всех бесконечно уважаю за ваш труд. Случаев нарушений прав сирот не много, я бы не сказала, что они системны. Поэтому хочу поблагодарить вас за участие в данном совещании, - заключила Елена Филинкова.

Прошлую статью я закончила выводом, что никто ничего не видит, никто ничего не слышит. После совещания у уполномоченного по правам ребёнка поняла, что проблемы в строительстве жилья для детей-сирот не видят и не слышат вовсе не случайно.

Марина БОБРОВА

от редакции:

Нам всегда казалось, что уполномоченный по чьим-либо правам (таких должностей в государстве и в субъектах Федерации имеется три) отличается от обычного чиновника тем, что его в первую очередь интересуют права его подопечных. От омбудсмена ждёшь скорее уж предельного радикализма: готовности требовать от государственных и частных структур таких благ для тех, чьи права он охраняет, даже большего, чем возможно. А если действующие законы этого большего не предусматривает - искать возможность выдвинуть инициативу по пересмотру этих законов.

Помним, какую шумную кампанию провела омбудсмен Е. Филинкова по поводу оконных стеклопакетов, конструкция которых опасна-де для маленьких детей. Но там причиной «нарушения прав детей» были производители окон, то есть бизнес. На него можно и «наехать». А вот чиновники, видимо, неприкосновенны. Возможно, потому, что и сам омбудсмен - чиновник, выбранный губернатором, назначенный решением областной Думы и прочно встроенный в региональную власть: ведь деятельность уполномоченного и его аппарата финансируется из областного бюджета.

Один только вопрос: Елена Васильевна, а вы лично - поблагодарили бы за предоставленное Вам жильё с перекошенным фундаментом, сомнительным утеплителем и другими огрехами, обнаруженными экспертом, но зато... с печкой-буржуйкой?

Сейчас, когда достоянием общественности один за другим становятся случаи обрушения жилых и нежилых зданий, когда вскрываются факты некачественного строительства и ремонта (первопричиной всколыхнувшей недавно общественность трагедии на Сырковском шоссе, где погибли строители, были, собственно, огрехи в качестве работ, которые пришлось устранять), надёжность конструкций - это вопрос не только комфорта, но ещё и безопасности человека.

Или только дети-сироты за это, как в народе говорится, должны людям из власти «ноги мыть и воду пить»?

Детям этим и так уже однажды не повезло в жизни. Нет, даже дважды: они ведь не причислены к властной элите. В отличие от омбудсмена...

Вот как выглядит в посёлке Волот «торт» для детей-сирот, за который они, видимо, должны то ли молча кланяться строителям и местной власти, то ли голосить «спасибо» (снимки из экспертного заключения А. Михайлова):

Угловое крепление OSB-панелей без брусков, щели, дыры обшивки, отсутствие влагозащитных плёнок.

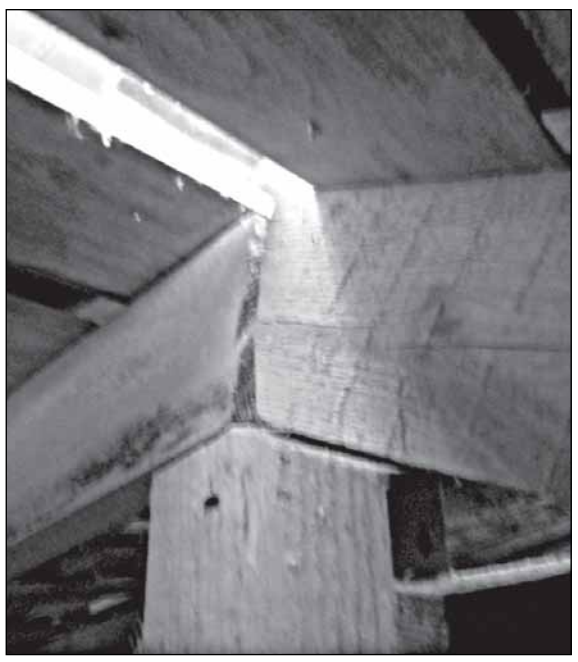

Разъезжающиеся стропила, отсутствие должного крепления деревянных элементов крыши. Пластин крепления нет.

Не обедай. Молись. Лечи

доктор мало говорит и очень много работает

Рабочий день Эраджа Ходиева начинается в восемь утра. Из ординаторской он идёт на обход отделения осматривать пациентов. После часового осмотра его путь лежит в операционную, где он делает несколько маленьких операций. Потом приём других пациентов.
И вот рабочий день вплотную подошёл к часу дня - самое время идти на обед.
Но вместо столовой Ходиев держит путь в поликлинику, где каждый день принимает порядка пятидесяти больных. Выслушивает много жалоб: на сердце, на почки, на семью, на страну, и через раз выслушивает торжественную клятву: «Всё, точно бросаю пить».
За неделю Ходиев делает от трёх до пяти больших операций - продолжительностью более двух часов, и постоянно помогает в других отделениях.
В итоге за окном уже садится солнце, все давно ушли по домам, а он всё работает.
Но местные жители говорят — по дороге домой он всё-таки часто улыбается.

Стиль Эраджа

Первый этаж солецкой районной больницы очень похож на школу, которая двадцать лет не видела ни одного ученика. Ощущение, что у входа за серыми стенами с лёгким зелёным оттенком стоит кучка пацанов, один из которых выйдет и закричит «да не курим мы здесь, Марьиванна». Но вместо классов здесь приёмный покой, вместо учеников больные, вместо сменной обуви голубые бахилы. А роль трудовика в больнице можно смело отдать Эраджу Ходиеву, заведующему хирургическим отделением. Нет, не подумайте — Ходиев вообще ни пьёт. Просто он один, подобно трудовику, делает такой объём работы, с которым и пять человек то не сразу справятся.

Около восьми лет назад в больнице случился коллапс локального масштаба — гордость отделения, хирург Анна Васильевна вышла на заслуженную пенсию. Проводили её как положено — с песнями, плясками и слезами на глазах. Но на следующий день всё отделение дружно задалось насущным вопросом: «Анна Васильевна ушла, а преемника не оставила. И что теперь делать-то?». Ответом на этот вопрос стал Эрадж Ходиев, выпускник московского вуза, кандидат медицинских наук, который по совету коллег приехал в солецкую больницу набираться опыта.

- Он, когда приехал, по-русски не очень хорошо разговаривал, - вспоминает Вера Васильевна, медсестра-анестезист. - Я бывало с трудом разбирала, что он хочет, о чём говорит. А сейчас по-русски изъясняется очень здорово. Бывает даже, когда его сильно вынудят, может и матом аккуратно прикрикнуть. Но это для него совсем уж крайняя мера.

Первые месяцы работы Ходиева протекали в крайне тяжёлых условиях — то оборудование для диагностики сломается, то в окна зимой сквозило так, что операционная больше походила на владения патологоанатома. Но хорошего врача, как известно, этим не напугать - и Ходиев стал проявлять чудеса хирургического мастерства без единой жалобы. Критического слова в больнице от него никто не слышал и по сей день.

- Да, он, конечно, немногословен — очень скромный, знаете ли. Но руки у него золотые. Это факт, - так начинается любой разговор о Ходиеве в солецкой больнице.

Стиль работы Эраджа — зоркий глаз, ловкость рук и никакого мошенничества. Убедившись в таланте и профессионализме Ходиева, все работники хирургического отделения дружно выдохнули — повезло, Анне Васильевне нашлась достойная замена. Главврач больницы Александр Бас, посмотрев на то, что глава хирургии работает по 12 часов с сумасшедшей отдачей, всё-таки нашёл деньги и отдал их на ремонт отделения. Теперь цветовая гамма хирургии - не вариация на тему пятидесяти оттенков серого. Стены бережно покрашены в тёплый розовый цвет. Новая мебель в коридоре и палатах, обновлённый линолеум.

Ординаторская Ходиева блестит и сверкает. Солнечные лучи стремительно пробиваются через окна и одаривают бликами железные предметы, из-за чего кажется, что ты попал в небольшой филиал рая. Или хотя бы в его приёмную. Доктор сидит за рабочим столом: пальцы сцеплены в замок, и смотрит прямо в глаза. В его взгляде читается полная собранность, а усталости нет и места.

- С вашим опытом работы можно спокойно уехать в Питер или Москву, не думали об этом?

- Пока что здесь моё место, - отвечает Ходиев, - я ведь отвечаю за своих пациентов. А если и уеду, то свято место пусто не бывает.

- А пациенты вообще благодарные люди?

- Ну как, - он тянет паузу, - когда протрезвеют, могут и «спасибо» сказать.

Два недостатка

Слухи о чудесном докторе расползались по округе довольно быстро. Со всех Сольцов и ближайших к ним деревень шли люди в коридоры хирургического отделения.

- Он смотрит всех - и детей, и взрослых. Один раз даже кошке лапку лечил. Никому не отказывает, - говорит Вера Васильевна. - А пациенты всё прут и прут. Говорим: дайте вы доктору хоть поесть. А им всё равно — стоят над душой, ему и чаю попить некогда.

- Идёшь, например, в выходной по рынку, - рассказывает медсестра Фирдуа Низамова, - и сразу вокруг тебя начинают толпиться люди. И все дружно спрашивают: «А доктор не уедет? Нам срочно нужно к нему». То есть все и дня без него бояться прожить.

Но как-то местные присмотрелись к доктору повнимательней и обнаружили два его недостатка, обладая которыми сельским врачом быть не сладко. Оказалось, Ходиев не пьёт — в рот не берёт ни капли. Как не пытались местные энтузиасты отблагодарить его беленькой — напрасно. К разного рода благодарностям Эрадж настроен весьма скептично.

- Он вообще не берёт ничего, даже конфеты, - говорит Вера Васильевна, - считает это коррупцией. Мы недавно все расписывались в документе, где ясно говорилось, что если ты взял шоколадку, то это, считай, взятка. Но нам хоть бы конфетку кто дал - нет. Те времена, когда врачей было принято благодарить, давно прошли. Вот в Таджикистане например, откуда наш доктор родом, народ своего врача точно прокормит — у них там так принято.

Второй недостаток Ходиева - скорей, из разряда ментальных. Пациенты давно заметили, что к нему хоть 150 раз приди с простудой или пьяным «в дрова» — и слова не скажет. Посмотрит, послушает, лекарство выпишет, операцию назначит и - «всего доброго, выздоравливайте». Местные долго гадали, в чём же подвох. Ведь не может же быть, считали они, что врач не будет ругать, наставлять на путь истинный. А оказывается, можно и без этого.

- Да, контингент у нас такой — не забалуешь, - говорит Зарина Закирова, операционная медсестра. - Пьют очень много, не просыхая. К нам же, в основном, из деревень ездят. Ну вот...

Решили как-то лучшие силы алкогольных войск Солецкого района проверить Ходиева на прочность. Выбрали из бойцов самого достойного, напоили и посадили на мотоцикл. А дальше, как говорится, дело техники.

- Ночью к нам поступает больной, да с такой запашиной, что к нему даже подойти страшно, - говорит Фирдуа. - Мы вызываем доктора. Он среди ночи приходит и делает полуторачасовую операцию — пришивает этому горе-мотоциклисту ухо. Он, видать, пьяный разогнался да завалился на бок. И ухом гладил асфальт. Доктор ухо пришил обратно. После пациент просыпается и, нет, чтобы спасибо сказать, выдаёт - «Зачем вы это сделали? Лучше б оно висело».

В итоге коварный план алкоголиков провалился. Ходиев глубоко вздохнул и молча ушёл. Добиться от него крика так и не получилось.

Знают, на что идут

В сестринской хирургии пахнет свежезаваренным чаем. Тут стоит пара тумбочек, холодильник и металлический чайник, будто из школьной столовой. Здесь персонал отделения проводит редкие минуты отдыха от постоянно прибывающих пациентов. На столе стоит небольшая тарелка — в ней два круассана и конфета.

- Доктор, конечно, добрый и отходчивый человек, но, бывает, инструменты бросает. Исключительно по нашей вине — значит, мы ему чем-то не угодили. А вообще коллектив у нас дружный. Все держимся друг за друга, - говорят медсёстры.

Хирургические таланты Ходиева в больнице признают все. В его амбулаторной книге постоянно фигурируют грыжа, аппендицит, бесконечное количество ножевых ранений, несчётное число переломов, непроходимость кишечника... а куда в наше время без язвы? Но свои способности Эрадж проявляет не только в операционной — иногда он творит маленькие чудеса на кухне.

- Он прекрасно готовит плов. Когда у него кончается пост, он готовит плов и всех угощает. Такая вкуснятина, ой, - закатывает глаза Вера Васильевна. - Я вот что скажу: по сравнению с ними мы готовим не плов, а кашу.

И если доктор сейчас сознательно отказался от еды и питья во время месяца Рамадана, то медицинскому персоналу всё время приходится в чём то себе отказывать.

- У нас такая зарплата, на которую можно разве что выживать, - говорит Вера Васильевна. - А нагрузка... Если в том же Петербурге врачи работают сугубо по узкой специализации, то здесь приходиться заниматься всем. А сейчас лето — пора отпусков, и мы работаем не только на Сольцы и окрестности, но и на Питер, Москву и Мурманск. А наша зарплата от этого, естественно, не растёт — хотя переработка налицо. Нашей больнице жутко не хватает кадров. Если в Питере медсестре платят двадцать тысяч, то нам - только десять.

- Но когда человек идёт работать в медицину, он прекрасно знает на что идёт, - говорит Фирдуа. - Я приехала из Узбекистана, проработала три года в Санкт-Петербурге, потом перебралась сюда. На собеседовании мне задали вопрос: «Вы знаете какая у нас зарплата?». Отвечаю: «Я точно знаю, что медикам много не платят». Но мне всё равно — я люблю свою работу.

Случая, когда доктор Ходиев сказал страшное слово «безнадёжен», здесь ещё не было. Вступая в схватку со смертью, он борется за своего пациента до последней минуты и очень переживает, если кого-то ему не удалось спасти. Потом он, как правило, очень долго молчит....

Иосиф Бродский как-то написал, что «Смерть — это то, что бывает с другими». Прав был поэт. Только он не сказал, что это бывает мучительно больно для ныне живущих.

Всё решат наверху

Доктор Ходиев весь разговор просидел, сцепив пальцы в замок, и ни разу не взглянул ни вверх, ни вниз, ни в сторону — смотрел только мне в глаза. Он и правда немногословен. Действительно, от него не дождёшься ни одного критического слова или хотя бы разговора на повышенных тонах.

- Скажите доктор, а у вас есть какой-нибудь ритуал, традиция до или после операции?

- Ритуалов нет. Если только молитва.

- Как считаете, Аллах зачтёт вам то, что вы спасаете жизни на земле?

- Ну, это только ему решать.

Матвей НИКОЛАЕВ

Фото **автора**

Вера Васильевна (слева)**, Фирдуа** (в центре) **и их молодая коллега**

реклама

КОМПАНИЯ Реклама Онлайн
агентство полного цикла

(812) 401-64-64
(495) 737-54-64
(383) 227-64-64
www.reklama-online.ru

Все виды рекламы. Все регионы РФ и СНГ.

Пресса · Радио · ТВ · Транспорт
Метро · BTL/Промо · Интернет · Наружка

ООО «Группа Компаний «Реклама Онлайн», г. Новосибирск, ул. Немировича-Данченко, 104, ОГРН 1105476018361

судный день

Судьба коммунистки

«Проявляет ответственность к поставленным задачам…».

(Из характеристики КПРФ)

В феврале этого года, в статье «И вздохнули «водилы» с облегчением» («ННГ», № 7), мы рассказали о бесславном финале группы товарищей, профессионально занимавшихся угоном автомобилей в Великом Новгороде и его окрестностях.

ПЯТЕРО из весёлой компании получили изрядные сроки реальной колонии: от 3 до 9 лет и 6 месяцев. Сама статья, однако, завершалась жирным-жирным многоточием… Потому что один из участников, если по протоколам, «устойчивой организованной группы» вместе с прочими осуждён не был. Точнее, не «один из участников», а единственная из участниц – представительница прекрасного пола, безусловно, украшавшая лихой коллектив, - Дарья Харитонова (после замужества – Хозяинова).

Как рассказывала государственный обвинитель Наталья Тимофеева, совсем незадолго до оглашения приговора Дарья Харитонова представила суду характеристику от (не удивляйтесь!) Коммунистической партии, из которой, в частности, явствовало, что Дарья – не только положительный товарищ, но ещё и член участковой избирательной комиссии с правом решающего голоса.

А это уже – «спецсубъект», и дела этих особых людей должна расследовать не полиция (а предварительное следствие в этом случае было проведено СЧ СУ УМВД России по Новгородской области), а одно из подразделений Следственного комитета РФ. Что в итоге? Выделенное из общего дело женщины-«спецсубъекта» было возвращено прокурору «для устранения препятствий рассмотрения судом», после чего его направили в Следственное управление следственного комитета РФ по Новгородской области.

Были даже мысли о том, что политически ангажированная девушка, в недалёком прошлом принимавшая активное участие в совсем неполитических акциях, может уйти от ответственности. Что, с точки зрения законопослушных автовладельцев, каждый из которых мог стать жертвой того разгула, было бы совсем несправедливо.

Мрачные предчувствия, к счастью, не оправдались. Расследование «выделенного» дела следователем новгородского городского отдела СУ СК РФ по Новгородской области Александром Кимом было проведено вполне оперативно.

- Дарья Харитонова, - рассказал он, - полностью признала вину и подтвердила свою причастность к угонам пяти автомобилей: с улиц Псковская (ВАЗ-211440), Свободы (ВАЗ-21134), Каберова-Власьевская (ВАЗ-21140), с проспекта Корсунова (ВАЗ-211440), а также из села Медведь Шимского района (УАЗ-315148, «Хантер»).

КАК ВООБЩЕ девушка попала в «нехорошую компанию»? По данным следствия, к ней, имевшей в своём распоряжении легковой автомобиль, обратился товарищ – некто Евгений Алексеев (ныне приговорён к 3 годам и 6 месяцам колонии общего режима) с предложением «поучаствовать».

В чём именно? Так уж получилось, что в период, на который приходится разгул компании, ни у одного из мужиков, принимавших непосредственное участие в угонах, собственной легковушки – не было. А она – край, как нужна! Для «страховки»! Вот и позвали Дарью, собственноручно рулившую тогда на «четырнадцатой» ВАЗовской модели.

Дарья не отказала товарищу в «помощи». Согласилась…

И – понеслось!

Из материалов дела:

«Хозяинова Д.А., являясь участницей организованной группы, лично и совместно с прочими участниками группы на автомашине ВАЗ-21140, находящейся в её распоряжении, выезжала в различные районы Великого Новгорода, Новгородского и Шимского районов, где лично и совместно с прочими участниками группы подыскивала подходящие для хищения автомашины отечественного производства, осуществляла доставку участников организованной группы на находящейся в её распоряжении автомашине к месту парковки похищаемой автомашины, а также находилась на месте преступления в момент совершения Алексеевым и Шамсутдиновым тайных хищений автотранспортных средств, тем самым страховала действия последних, обеспечивая возможность быстро и беспрепятственно скрыться с места преступления в случае обнаружения их противоправных действий посторонними лицами. После факта хищения автомашин осуществляла сопровождение похищенного транспорта на своём автомобиле в целях отвлечения на себя внимания сотрудников правоохранительных органов, а также сообщения участникам организованной группы посредством мобильной связи о наличии постов ГИБДД и опасности быть задержанными на маршруте следования. Осуществляла доставку участников организованной группы на находящемся в её распоряжении автомобиле от места скрытого хранения похищенной автомашины в Великий Новгород».

Дело, понятно, было непростым, рискованным, опасным, что называется, «на ниточке – на нерве». Но ребята вновь и вновь выходили на промысел. Вместе с девушкой… Доходило и до, прямо скажем, пиковых ситуаций. Однажды, например, похищаемый автомобиль (ВАЗ - 21134 с улицы Свободы) отказался… заводиться. Машину, как водится, вскрыли, соединили известные всем автоугонщикам проводки, а она, подлая, не заводится! Но бросать автомобиль было уж очень жалко – ведь вся группа работала «под заказ», угоняли, то есть, не первую попавшуюся машину, а именно ту (марка, модель, цвет), на которую уже имелась «заявка». И ВАЗ - 21134 с улицы Свободы был не какой-нибудь, а «согласованный» (иными словами, уже отфотографированный и получивший одобрение организаторов) автомобиль!

Тогда, раздухарившись, Алексеев и Шамсутдинов поступили просто, но, с учётом конкретных обстоятельств, - отважно: вручную выкатили непослушную машину на проезжую часть, там прицепили её буксировочным тросом к автомобилю Харитоновой (Хозяиновой)… Что называется, «дёрнули». Машина таки завелась.

Люди улыбнулись… Получилось! Потом, уже без особых приключений, зорко ведомые Дарьей, угонщики доставили капризную машину к месту её «временного хранения» - в лесной массив Батецкого района.

…Лишь один из эпизодов ночных похождений разгульных пацанов и положительной девушки.

И УЖ КАКИЕ пути привели её в Коммунистическую партию Российской Федерации, - неведомо. Но факт остаётся фактом: спустя некоторое время Дарья Харитонова пополнила-таки ряды партии, стоящей на страже интересов трудового народа.

И ладно бы, если компания новгородских автоугонщиков продолжила дело Юрия Деточкина, ладно бы, если крали машины всяких там олигархов, людей, неправедными путями наживших своё состояние… «Лексусы» там, «Феррари»… Так нет, в этом случае угоняли машины скромные, «трудовые», исключительно отечественного производства, из чего можно было сделать вывод, что они – плод месяцами, если не годами откладываемых: копеечки к копеечке, рублика к рублику (в скобках замечу, интерес этой группы к «простым», «массовым» автомобилям объяснялся исключительно тем, что в дальнейшем было проще подделать их идентификационные номера).

И сколько, наверное, было слёз простых рабочих новгородцев, проснувшихся поутру, выглянувших в окошко и увидевших, что на месте родного, оставленного на ночь авто, – увы, пустота…

Сейчас, конечно, можно много иронизировать на эту тему. Но, думается, тогда, в 2012-ом никто из руководителей партии не знал о том, какой человек стучится в партийные двери, сама же Дарья Харитонова, скорее всего, никому не рассказывала, в каких весёлых авантюрах довелось ей поучаствовать.

Вступила в партию коммунистов. И зарекомендовала себя, как коммунист, с наилучшей стороны.

В суд, во всяком случае, представила такую характеристику (некоторые выдержки):

«Дана Харитоновой Дарье Александровне об общественной работе на базе Коммунистической партии Российской Федерации. Свою работу в партии Харитонова Д.А. начала с февраля 2012 года. За это время Харитонова Д.А. участвовала в качестве представителя от партии в выборах президента РФ 4 марта 2012 года в составе УИК № 283, являясь членом участковой избирательной комиссии с правом решающего голоса. Также участвовала в выборах губернатора Новгородской области...

За время, которое Харитонова Д.А. состоит в партии, проявляет ответственность к поставленным задачам и показывает себя решительным человеком, легко находит пути решения конфликтных ситуаций, обладает устойчивостью к стрессовым ситуациям и инициативностью».

И подпись: секретарь Новгородского областного отделения КПРФ Ефимова О.А. И дата: 22.07.2014.

Человек, конечно, может быть разным – в определённые отрезки времени. Может меняться: как в худшую, так и в лучшую сторону. И всё же, думалось мне, слишком смело столь лестно характеризовать своего собрата-коммуниста, с учётом того, сколь непростой шлейф тянется за ним. И вообще, думалось, в былые годы, когда партия коммунистов была «руководящей и направляющей», весть о том, что кто-то из членов замешан в совершении преступлений, ещё задолго до приговора стала бы поводом для «персоналки», провели бы которую ещё круче, чем в следственных органах… И партбилет – на стол!

А тут – на тебе, защищают человека, уличённого в «экспроприации» не «фабрик, газет, пароходов», а скромных «жигулят», «нажитых непосильным трудом»! Я связался и с Ольгой Ефимовой. Она же сообщила, что, да, характеристика Харитоновой (Хозяиновой) была дана, но… не для предъявления в суд.

Из аудиозаписи телефонного разговора:

- Она просила характеристику для учёбы, как она поясняла: о том, что работала в участковой избирательной комиссии, проявила себя с хорошей стороны.

- Так она, получается, вас обманула?

- Получается, да…

Но самое удивительное в этой истории то, что, по словам Ольги Ефимовой, из рядов Коммунистической партии Российской Федерации Дарья Харитонова была исключена ещё в декабре 2013 года. И не в связи с совершением преступления, а «за неуплату взносов».

Запутанная, словом, ситуация. Но для общественности, я думаю, уже и не очень интересная. Главное для общественности то, что человек, бросивший тень на уважаемую в народе партию, членом её более не состоит. За права трудящихся будут бороться другие!

ОФИЦИАЛЬНО признав свою вину в хищениях частной автомобильной собственности, раскаявшись, Дарья Харитонова (Хозяинова) попросила суд о рассмотрении её дела в особом порядке (без проведения судебного разбирательства и исследования доказательств). Это ходатайство суд удовлетворил.

Принял во внимание смягчающие обстоятельства: явки с повинной, активное способствование раскрытию и расследованию преступлений, а также «характеризующие моменты», к примеру, такие – «по месту обучения характеризовалась положительно, имеет золотую медаль по окончании школы, имеет ряд благодарностей, сертификатов и грамот за активное участие в общественной жизни города, на основании постановления Территориальной избирательной комиссии Великого Новгорода является членом участковой избирательной комиссии с правом решающего голоса…».

И приговорил Дарью Хозяинову (Харитонову) к 4 годам лишения свободы. Однако, в отличие от мужчин-подельников, получивших реальные путёвки в реальные колонии, исправляться Дарья будет на воле: наказание, назначенное ей, - условное, с испытательным сроком в 5 лет.

С учётом общественной активности женщины суд назначил ей и дополнительное наказание: лишение права занимать должности на государственной службе и в органах местного самоуправления сроком на 3 года.

Алексей КОРЯКОВ

между тем:

Не думаем, что членство осуждённой в КПРФ сможет бросить какую-либо тень на партию «наследников Ленина». Репутация партии, сознательно балансирующей между сталинизмом и религиозной демагогией, и без того неоднозначна. Поэтому и возможно появление в её рядах самых неожиданных персонажей, совершающих самые непредсказуемые поступки.

Например, на днях жителей Орска (Оренбургская область) удивило появление уличного плаката с изображением семьи Романовых и императора Николая II с надписью «Прости нас, государь» - видимо, приуроченного к годовщине расстрела царской семьи. Вскоре выяснилось, что баннер с царской семьей был размещен по инициативе депутата местного Законодательного Собрания от партии КПРФ Сергея Сибикина. «У православных расстрел семьи Романовых вызывает сочувствие, остальным же, кто без царя и веры в головы, лишь бы языком почесать. Пускай чешут», - пояснил депутат. Денег с него рекламное агентство не взяло, считая плакат «социальной рекламой».

Идея не свежа: в год 400-летия дома Романовых баннер с изображением царской семьи и надписью «Прости нас» был установлен в Липецке. Разница в том, что там инициатором выступила Община святых царственных мучеников, собравшая средства на размещение плаката «народными пожертвованиями». Разница существенная: одно дело - верующие, другое - «ленинец». Ленин, наверное, крайне удивился бы религиозной аргументации орского коммуниста.

Или КПРФ уже отреклась от Ленина и его заветов, в которых Церкви места нет?

Идеологический винегрет, который необходим КПРФ, чтобы пополнять свои ряды и собирать голоса, - это даже не плюрализм, а следствие популизмп. По этой части партия может поспорить даже с ЛДПР.

Леонид МАЙОРОВ

реклама
НОВГОРОД СИП
bio Deka
ЛОКАЛЬНЫЕ ОЧИСТНЫЕ СТАНЦИИ
60-77-97
biodeka.ru
BioDeka 5 - 65900 руб

к 150-летию новгородского музея-заповедника

Отрекаясь...

стр. 3

С молотка

У Октябрьской революции 1917 года, безусловно, имелись и положительные стороны: широкая организация борьбы с безграмотностью населения и попытка нести «искусство в массы».

Особую роль в этом деле стали играть музеи. Перед ними большевики поставили две основные задачи:

1. Собирание, хранение и организация материалов революционной истории и быта.

2. Распространение правильных понятий о революции и пропаганда революционных идей.

На Новгородчине в годы НЭПа активно открываются новые музеи. Судьба у них была разная, но, в основном, печальная.

Музей краеведения в Старой Руссе занимал верхний этаж каменного купеческого дома на улице, ведущей от железнодорожного вокзала к мосту через реку Полисть. Кроме вещей из дворянских усадеб, там находились различные предметы из церквей города и уезда. Старый музейщик С.М.Смирнов в своих воспоминаниях пишет: «Коллекции Старорусского музея целиком погибли в годы войны 1941—1945 гг. По количеству они были значительны, но едва ли подвергались тщательному обследованию и отбору. Этому мешало само время, тревожное и непостоянное, когда работники музея часто менялись, иногда среди них попадались люди случайные и малосведущие.

Во всяком случае приходится жалеть, что не сохранилось то, что было накоплено в музее. Среди его экспонатов могли быть вещи ценные, заслуживающие большого внимания. Старорусский край был областью весьма важной в истории нашего государства и имел на своей территории немало памятников прошлого».

Но были еще музеи в Валдае, Малой Вишере, Марьине, Грузине, Сябреницах, Выбити. В последнем населенном пункте, в бывшем имении князей Васильчиковых, располагался музей быта. Понятно, что в начале XX века практически всё, произведённое в веке XIX, казалось не имеющим никакой исторической ценности. Поэтому подобные музейные экспонаты продавались любым желающим на аукционе. В Выбытях он состоялся летом 1925 года. С.М. Смирнов так описывает его: «Проходил аукцион в самом большом помещении верхнего этажа усадебного дома, в бывшей столовой. Сюда были снесены все вещи, предназначенные для продажи, за исключением громоздких, оставленных на их местах. На все предметы были назначены исходные цены. Людей набралось множество. Аукцион нарочно был намечен на воскресный день. По окрестным селениям заранее были сделаны соответствующие оповещения, даны были объявления через печать в соседние города…

Цены в общем были умеренные. Самые предметы были добротные, вполне пригодные не только для деревенской, но и для городской обстановки: столы, стулья, диваны, шкафы, этажерки. Много было фарфоро-фаянсовой посуды, обыкновенной, но чистой, хорошей выделки, изделия фабрики Кузнецова и др… Продавался набор для вина из 25 или 30 бокалов прекрасного гравированного стекла с гербом князей Васильчиковых на каждом бокале…

На аукционе было оживлённо и весело».

Тогда даже музейным работникам казалось, что «весело и оживлённо» символы старого мира раскупаются крестьянами и мелкими торговцами. Но на смену Новой экономической политике уже шла индустриализация вместе со сплошной коллективизацией.

При всех попытках современных родителей придумать для своего чада что-то оригинальное, трудно представить, что кто-то даст своему ребёнку такие имена, как Трактор или Электрификация. Но они были весьма популярны в годы первых пятилеток. Это стало своего рода символом эпохи. Тогда, в процессе сталинской индустриализации, Новгород не стал крупным промышленным центром. Более того, он потерял свой губернский статус и стал рядовым районным центром. Лидер ленинградских большевиков Сергей Киров не видел в нем реального потенциала к развитию, а вот возможности изыскать в нем столь необходимую валюту – вполне. Здания же старых новгородских церквей вполне подходили для вполне обыденного использования.

В 1929 году в городе проживало 34 тысячи человек. Действовало 34 православных храмов (всего же действовало 40 культовых зданий). В этих условиях местным руководством принимается решение о закрытии 5 церквей, тем более у них нашелся вполне уважительный повод к этому: «Городские склады перегружены. Госхлебофонду угрожает опасность. Прибывающий хлеб невозможно разместить из-за отсутствия складов.

Общественность требует изъятия церквей. Без ущерба можно изъять пять: Никитинскую, Покровскую, Десятинскую, Николокочановскую, Тихвинскую». Ответ Москвы был краток: «Закройте десять. Утверждаю. Клингер».

Густав Клингер, бывший кайзеровский солдат, перешедший на сторону большевиков, сделает на новой родине феноменальную карьеру: станет одним из создателей республики немцев Поволжья, будет работать на руководящих постах в Москве. Правда, 1937 года он не переживёт…

Но вернёмся к Новгороду. Подо что же отдавались Храмы, из которых верующие были изгнаны? Вариантов хватало. Так служащие Новгородского окрисполкома предложили: «Иерусалимский собор – под центральную библиотеку, Дмитриевскую – клуб завода Халтурина, Власьевскую – клуб сезонников, Фрола и Лавра – клуб строителей, часовню Чудного Креста – редакции газеты «Звезда», Антониевскую церковь – под мастерские Дома юношества».

Будет ошибочным считать, что гонениям подвергались только православные. Католический костел стал архивом, а синагога – комнатой комсомольца-безбожника. Всеобщая атеизация страны шла по плану.

«Мериканцы прилетели!»

Стране, проводящей индустриализацию, очень требовался цветной металл. И «сознательные новгородцы» быстро нашли его: «Все колокола необходимо снять и использовать их по прямому назначению, т.е. для промышленности».

Понятно, что информацию, опубликованную в русскоязычной прессе периода нацистской оккупации, нужно подвергать большому сомнению. По отношению к советским реалиям она могла быть только негативной. Но определённые бытовые зарисовки вряд ли могли получить отражение на страницах советских газет и документов, разве что в неподцензурных личных дневниках. Но последних явно недостаточно для представления всей полноты картины жизни предвоенного Новгорода.

В январе 1944 года рижский иллюстрированный журнал «Для всех» опубликовал художественную статью Василия Пономарёва «Последний звон юрьевских колоколов», в которой он писал: «От озера, над рекой к городу неслись мощные звуки гудящей меди. Волны их плыли над улицами, проникали в дома. Новгородцы останавливались, подымали головы, люди выглядывали в окна, выбегали на улицу, не веря своим ушам. Много лет не раздавалось колокольного звона. Много лет, под гнетом строгого запрета, висели, словно уснув, немногие, еще уцелевшие древние колокола. И вдруг, среди бела дня, гордо гудит Юрьев монастырь, во всю мощь своих тысячепудовых колоколов.

Новгородцы взволнованы, испуганы, обрадованы. Что это значит?

Ползут дикие, нелепые слухи:

– Белые пришли!

– Сталин помер. Слава тебе, Господи!

– Мериканцы прилетели!

Шепчутся меж собой тишком.

Колокола звучали, действительно, в честь Америки. Правда, американцы не прилетали на берега Волхова. Приехала лишь одна американка».

Если верить некоторым советским литературоведам сатирическая поэма Самуила Маршака «Мистер Твистер» (1933 г.) имеет под собой реальную основу. Но всё-таки наказанный американский миллионер в СССР – это из области мифов. Советское государство сильно нуждалось в валюте, а за неё можно было исполнить любую прихоть приезжих богатеев в стране всеобщего равенства: «Скучающая миллионерша, совершая поездку по России, посетила и Новгород, знаменитый памятниками древнерусского искусства. В числе других богатая иностранка пожелала осмотреть и Юрьев монастырь, сверкавший златыми главами у самого Ильмень-озера.

Колокол Неопалимая купина Юрьева монастыря. Вес - 2100 пудов (33,6 тонны)

Снятые юрьевские колокола

Мистер Твистер и его американки.
Иллюстрация В. Лебедева к стихотворению С. Маршака, 1933 г.

Сотрудники Новгородской губернской ЧК в Десятинном монастыре

Власти поспешили подать специальный пароход. В монастыре, осмотрев древний Георгиевский храм, американка выразила желание прослушать русский колокольный звон в исполнении замечательного ансамбля юрьевских колоколов, о которых она где-то слыхала».

В своё время выдающийся публицист Илья Эренбург отмечал некую раздвоенность советских чинуш. С одной стороны, они на словах всячески превозносили отечественные приоритеты во всём, с другой же – пресмыкались перед иностранцами. Особенно заметно это могло проявиться в провинции: «Власти заметались. Об отказе, разумеется, не могло быть и речи. Ведь проклятая акула капитализма щедро платит за всё валютой, высосанной из американских пролетариев.

Но как звонить? Кто будет звонить? Где достать звонаря? Всех монахов давно поминай, как звали!

Наконец! Нашли! Запыхавшись, чуть не бегом, гонят какого-то старика из монастырской слободки. Ещё мальчишкой он трезвонил и с тех пор помогал в праздники прежнему звонарю-монаху, настоящему мастеру этого искусства.

Прослушав звон, американка восхитилась. Пожелала видеть звонаря. Кто-то из личной свиты миллионерши щёлкнул аппаратом. По небрежному знаку холёной в кольцах руки переводчик сунул опешившему звонарю несколько советских червонцев».

Как замолчали новгородские колокола

Нет пророка в своем Отечестве. Авторитет со стороны кажется гораздо более весомым, чем свой. Но в целом эта история явно сыграла на руку новгородским музейщикам: «Миллионерша отбыла. Приезд американской миллионерши и её неожиданный интерес к колокольному звону принёс немалую пользу делу охраны новгородских колоколов от покушения разных производственных организаций, вроде «Металлома», «Цветмета» и других подобных.

После приезда миллионерши директор новгородского музея имел возможность успешно отбивать покушения всех организаций указанием на интерес иностранцев к колокольному звону.

– Тут, понимаете, валюта! Валюта!»

Наступили годы индустриализации страны. Бурно растущая промышленность поглощала миллионы тонн металла. Наверное, он даже шёл на благое дело. Юные пионеры активно собирали металлолом, а в их учебниках публиковалась незамысловатая загадка: «Высоко висит. Без дела звенит. Снять его пора – перелить на трактора». А тут висели почти четыре тысячи пудов (около 64 тонн) великолепной меди. Отливались колокола там же в Юрьеве на монастырском колокололитейном заводе, от которого близ монастырских стен в слободке ещё сохранились ямы, где отливались большие колокола.

Но школьникам они были не по зубам. В дело вмешались вполне взрослые дяди:

– Пожалуй, дело граничит с вредительством, – намекал «Металлом» музею.

И вот, в полном согласии с местными новгородскими властями, прибыла из Ленинграда специальная бригада для превращения юрьевских колоколов в металлический лом.

Музей уперся: без Наркомпроса и комитета по охране памятников древности сдать колоколов не имеем права.

Генеральная битва за юрьевский звон произошла в Ленинграде на особом совещании Областного Комитета по Охране Памятников Древности и Искусства.

Здесь Академия Наук была разбита «Металломом», получившим право разбить юрьевские колокола.

Воспоминания Василия Пономарёва дают достаточно целостную картину тех горьких для музея событий: «Выторговали только набор маленьких колокольчиков перезвона да право предварительной звуковой записи последнего вопля гибнущих колоколов. Известие о поражении привело в уныние новгородский музей.

Прибыли в Новгород сотрудники Академии Наук для звуковой записи, и в сопровождении двух сотрудников музея направились в Юрьев.

На монастырском дворе перед колокольней собралась уже целая толпа: старики и старушки Юрьевского инвалидного дома, крестьяне из слободки и ближайших деревень. Слухи о снятии колоколов взбудоражили народ».

Следует ещё раз напомнить, где был опубликован цитируемый материал: в оккупированной гитлеровцами Риге. Поэтому трудно сказать, антисемитский пассаж – это позиция самого автора или его нацистских хозяев: «С тяжёлым сердцем проходим сквозь строй озлобленных взглядов. Их особенно привлекает один из сотрудников музея, смуглый худощавый брюнет южного типа, чем-то напоминающий еврея.

– Жид проклятый, – улавливается шёпот вслед.

Поднимаясь на лестницу, брюнет, ярый юдофоб, довольно усмехается:

– Люблю слышать подобные приветствия!

Вот бы взялись мужички за ум, да и вздули нас хорошенько, металлоломозцев, да, заодно и академических звукозаписывателей, – продолжал он».

Через несколько месяцев после описываемых событий почти все новгородские музейные работники (Порфиридов, Смирнов, Пономарёв, Шевяков, Павлович и многие другие, всего 12 человек) будут арестованы как члены «Контрреволюционной организации «Российское студенческое христианское движение». Среди обвинений будет и такое: они – «антисоветская организация противодействия антирелигиозной работе, занимались охраной неприкосновенности церквей и бывших помещичьих усадьб под предлогом, что они имеют художественно-историческую ценность в целях сохранения их в расчёте на реставрацию монархического строя».

Борис Шевяков, заведующий Краеведческим музеем, будет приговорен к расстрелу, заменённому 10 годами лагерей (в 1937 г. его всё же расстреляют) на допросе расскажет: «Во время моего пребывания в г. Новгороде в качестве зав. Музеем мне приходилось несколько раз выступать перед местной властью о разрушении церквей и снятия колоколов с Юрьевского монастыря, вследствие чего эти мероприятия были не осуществлены, и церковники видели во мне опору».

Увы, к этому времени (1933 год) колоколов в Юрьевском монастыре уже не было: «Началась звуковая запись. Что она могла дать? Старик-звонарь уже исчез из слободки во времена коллективизации. В колокола били первые попавшиеся парни или же их звук пробовали сами сотрудники Академии Наук и музея.

Записать подлинно художественно-музыкальный звон было невозможно. Зафиксировали лишь могучие голоса отдельных колоколов. Гудит двухтысяча-пудовый великан, за ним в тысячу пудов, а там и меньшая братия в пятьсот и двести пятьдесят пудов.

Отзвучали в последний раз. Всё кончено. Спускаемся с колокольни, где теперь хозяйничает бригада «металломовцев». Тяжело. Мы слышали последний звон Юрьевских колоколов. Это было летом 1932 года».

По-разному складывалась судьба церковного имущества. Иконы, хоругви из Софийского собора были направлены в Ленинград для сдачи в госфонд, что-то разбивалось на части и сдавалось в утиль и на металлолом, а что-то ушло за границу. Размах распродажи национального богатства был настолько велик, что печально известная контора «Антиквариат» вынуждена была отстаивать свои монопольныые права «ввиду того, что в числе прочих вещей экспроприируются иконы и что право экспорта икон за границу принадлежит только нам. Мы просим Вас все поступающее к Вам из ликвидируемых и закрываемых церквей забронировать за нами до приезда специалистов для просмотра и определения их качества и пригодности для экспорта». Десант ленинградских «искусствоведов» состоял из одного оценщика и десятка грузчиков. Вывозилось самое ценное, а все остальное зачастую просто уничтожалось.

Гласом вопиющего в пустыне можно назвать отчёты работников Новгородского музея: «Полный разгром и расхищение церкви: резьба иконостаса испорчена на больших протяжениях, иконы вынуты из своих мест, другие порезаны, хрустальная люстра лишена хрусталя, а её металлический каркас смят и исковеркан...».

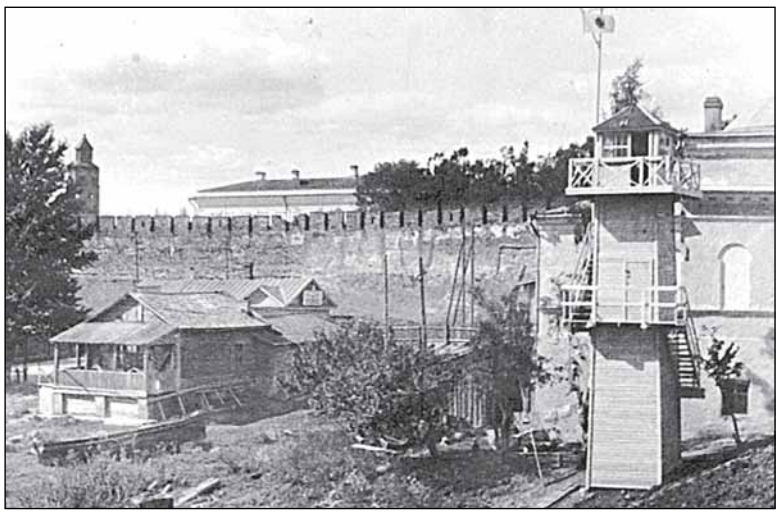

Общество спасения на водах в бывшей часовне Чудного креста

Десятки памятников на древней новгородской земле известны нам теперь лишь по фотографиям, картинам, рассказам очевидцев. Но не только война привела нас к тому, что мы с трудом узнаем на открытках начала XX века свой родной город.

Борис КОВАЛЁВ,
Санкт-Петербургский институт истории РАН

Фотографии из книги А.Н. Трифоновой «Великий Новгород в XX веке» (Москва, 2009) и из группы ВКонтакте «Великий Новгород - прошлое в фотографии»

вдогонку

«Остолбенеть...» («ННГ», №16)

Толкание столба: попытка №2

Городская комиссия по увековечению памяти выдающихся личностей и исторических событий повторно высказала несогласие с желанием областного Правительства сооружить в Новгороде часовенный столб в честь Неизвестного Солдата.

Как и весной, общественники проголосовали единогласно, за исключением председателя комиссии, вице-мэра Вадима Фадеева, который воздержался.

На сей раз в Доме Советов предприняли обходной манёвр. В городскую Думу обратились председатель совета командиров поисковой экспедиции «Долина» Сергей Флюгов, председатель областного Совета ветеранов войны, труда, Вооружённых Сил и правоохранительных органов Владимир Арапов и председатель областного Союза молодёжи Юрий Зернов, напомнив о том, что 8 апреля областной оргкомитет «Победа» поручил мэрии «провести мероприятие во исполнение решения народного митинга-реквиема», состоявшегося 3 декабря в Новгороде у монумента Победы на Екатерининской горке, где приняли обращение к жителям области об установке пресловутого столба.

Однако спрашивается: на каком основании мэрии дали это поручение?! В постановлении об образовании оргкомитета «Победа» говорится лишь о ***рекомендации*** органам местного самоуправления оказывать тому содействие. А подконтрольна и подотчётна мэрия исключительно городской Думе, которая самостоятельно принимает решение о новых достопримечательностях.

Тем не менее, как следует из обращения руководителей трёх общественных организаций, сформированная в областном Правительстве рабочая группа под руководством вице-губернатора Владимира Варфоломеева уже определила дату открытия памятного знака – 3 декабря 2015 года, в День Неизвестного Солдата.

Напомню, что он пополнил список памятных дат России прошлогодней осенью, и как мне представляется, губернские власти решили выслужиться перед федеральным центром, где, замечу, не давали отмашку на тиражирование сооружений в честь безымянных героев.

В апреле «мемориальная» комиссия привела шесть доводов против появления часовенного столба на пересечении улиц Бредова-Звериной и Великой, но в ответ получила предложение найти место уже для гранитного камня в сквере Лёни Голикова, расположенном, подчеркну, за Домом Советов. Однако комисия сочла, что без привязки любой военно-мемориальный знак здесь, в «именной» зоне отдыха, будет лишним, и только помешает восприятию памятника юному партизану.

Что же предпримет областное начальство на этот раз? Не исключено, что в городскую Думу поступит негласное указание впредь не обращать внимания на несговорчивую комиссию, являющуюся всего лишь консультативным, совещательным органом.

А между тем у города нет денег – ни казённых, ни спонсорских – на реконструкцию давно существующих памятных знаков.

В заключение посоветую неугомонным областным чиновникам и смотрящим им в рот «активистам» побывать на Петровском кладбище, где, судя по почерневшим от времени красным звёздочкам, без присмотра находится не одна воинская могила. Обустройте каждую - вместо того, чтобы стремиться поставить столб для бюрократической «галочки»...

Александр ВЛАСОВ

Известная кельтская забава - столб выше 6 метров и тяжелее 90 килограммов надо подбросить так, чтобы он перевернулся в воздухе. В Шотландии проводят даже чемпионат. А те, кто не может поднять такое бревно, могут попозировать с картонным (фото справа)**.**

аукнулось

«Прокуратура – полиции: не надо нарушать закон!» («ННГ», №20)

Полиция признаёт ошибки

20 мая этого года «ННГ» опубликовала статью, которая стала реакцией на представление прокуратуры Новгородского района, вынесенное по итогам рассмотрения обращения «ННГ».

В прокуратуру же наша газета обращалась в связи с тем, что руководство МО МВД «Новгородский» не отвечало на официальные запросы редакции, тем самым нарушая требования Федерального закона «О средствах массовой информации». Что касается сути запросов, то они касались некоторых нюансов развития так называемого «ермолинского дела» (подробности – в статьях «Безнаказанность», 10 декабря 2014 г., «Полиция за милицию не отвечает», 21 января 2015 г., «Фиговый листок нашего правосудия», 11 марта 2015 г.).

Прокуратура Новгородского района согласилась с нами в том, что своими действиями (точнее, бездействием) полиция нарушила закон. Своё представление «об устранении выявленных нарушений» направила нарушителю – в МО МВД «Новгородский».

В отличие от запросов газеты представление прокуратуры в районной полиции не осталось без внимания. 17 июня датируется ответ, направленный в прокуратуру и подписанный начальником МО МВД «Новгородский» Алексеем Степановым, в котором, в частности, говорится:

«Сообщаем, что представление об устранении нарушений уголовно-процессуального законодательства рассмотрено на рабочем совещании у начальника МО МВД России «Новгородский». По результатам совещания было принято решение признать имеющие (надо полагать, «имеющиеся» - А.К.) недостатки в данном направлении оперативно-служебной деятельности МО МВД России «Новгородский» и принять исчерпывающие меры, направленные на недопустимость их впредь...».

Как можно понять из содержания этого ответа, в качестве мер, направленных на предотвращение подобных ситуаций, признаётся необходимость «при получении запросов о предоставлении сведений представителям средств массовой информации в обязательном порядке информировать ОИОС *(отдел информации и общественных связей, если проще, пресс-служба – **А.К.**)* УМВД России по Новгородской области». А также – исключение случаев «предоставления запрашиваемой информации по письменным запросам в устной форме».

И... всё? Всё!

И вот ведь что воистину удивительно... Признав нарушения законодательства, пообещав «принять исчерпывающие меры», и на этот раз руководство МО МВД «Новгородский» умудрилось уйти от ответов на вопросы, из-за которых, собственно, и весь сыр-бор.

Мы же обращались в МО МВД России «Новгородский» с просьбой о «разъяснении» такой ситуации. В ночь с 10 на 11 января 2009 года житель деревни Ермолино Андрей Быстров был избит группой молодых людей в составе жителя той же деревни Ивана Уткина и его друзей Алексея Герлиманова и Алексея Мусорова. Хотя люди, участвовавшие в той насильственной акции, в скором времени стали известны и самому Быстрову, и многим жителям деревни, спустя два года, в апреле 2011 года было вынесено постановление о приостановлении дознания по этому делу (с фантастической формулировкой: «в связи с неустановлением лица, подлежащего привлечению в качестве подозреваемого»), и в таком состоянии оно находилось до октября 2014 года, когда прокуратура района отменила то постановление. После того, как дознание по этому делу было возобновлено, несмотря на прошедшие пять лет, в течение каких-то двух месяцев, «лицо, подлежащее привлечению», - установили. Дело в отношении Алексея Герлиманова даже направили в суд. Но к моменту его рассмотрения в суде истёк срок давности.

В результате дело было прекращено уже на вполне законных основаниях.

В связи со всем этим мы и хотели понять, какой используется механизм, когда кому-то нужно «замять» подобные дела? Кому это было нужно в той конкретной ситуации? Кто лично из сотрудников районной милиции приложил руку к тому, чтобы тогда, в 2009-11 годах, это дело положили под сукно? Какова дальнейшая судьба этих сотрудников (пошли ли в гору по карьерной лестнице или, наоборот, из милиции-полиции уже уволены и т.п.)?

В надежде получить «разъяснение» всей этой ситуации мы в третий раз направляем официальный запрос в МО МВД «Новгородский». И теперь уверены, что на этот раз ответ получим обязательно. Ведь сказано же выше: «Принято решение признать имеющие(ся) недостатки в данном направлении оперативно-служебной деятельности МО МВД России «Новгородский» и принять исчерпывающие меры, направленные на недопустимость их впредь...».

И не надо сковывать себя рамками официального сообщения. И мы, и наши читатели – все ждут захватывающего триллера!

Алексей КОРЯКОВ

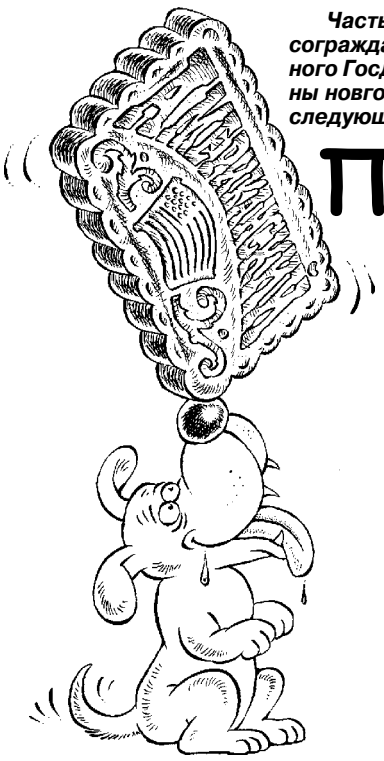

Часть наших сограждан искренне уверена, что писать неприятную для них, сограждан, правду и не слушаться солнцеликих можно только за печеньки злобного Госдепа. «ННГ» чужда разоблачений». Опубликовав весной «Стратегию смены новгородского губернатора», она считает, что не в праве пройти мимо нижеследующего документа:

По велению печенья

инструкции госдепа сша для «красной бурды» и «новой новгородской газеты»

✓ Не менее раза в неделю посещать «Макдоналдс», есть гамбургеры, картошку-фри, запивать сладкой колой, при этом демонстративно причмокивать и громко, с удовольствием, крякать и говорить: «Вау!»

✓ Пересадить весь авторский коллектив с простокваши на виски.

✓ Устроить конкурс карикатуры «У России нет будущего!» На этом конкурсе показать, что у России нет будущего в особо карикатурной форме.

✓ В рубрике «Классика жанра» публиковать передачи радиостанции «Голос Америки» за период 1947-1989 гг.

✓ Всем авторам записаться в синагогу. Каждую субботу ходить туда как на работу. Регулярно устраивать там концерты. А в православных храмах – не выступать, даже если будут очень звать!

✓ Публиковать шутки, отсылающие читателей к «творчеству» Макаревича, Набокова, Довлатова, Пастернака и прочих галичей.

✓ Восхвалять аборты, раздувать интерес к контрацепции, высмеивать высокую рождаемость, глумиться над беременностью, принижать роль и номинал материнского капитала.

✓ Высмеивать дзюдо, ночной хоккей с баскетбольным счётом, плавание, художественную гимнастику, опоздания на два-пять часов, стерхопланеризм, рыбалку, езду на коне с голым торсом.

✓ Писать слово «президент» с маленькой буквы, если речь о президенте России. А если США – то с большой!

✓ Разжигать, подталкивать, раскачивать, гнать, вертеть, смотреть, обидеть, видеть, слышать, ненавидеть!

✓ И зависеть! То есть отправлять тексты на редактуру в Пентагон и ЦРУ.

✓ Пачки свежих журналов перетягивать белой или звёздно-полосатой лентой.

✓ Первый экземпляр тиража – Б. Обаме.

✓ При каждом удобном случае затевать русофобию вот это вот, вот это затевать всё вот это. Доиграться и поднять вокруг вот этого вот всего нездоровую шумиху.

✓ Разворовать страну. Начать с Поддорского района.

✓ Использовать больше туалетной бумаги, чтоб природные ресурсы РФ иссякли поскорее. Для этой же цели исписывать при сочинении больше бумаги, а тираж «КБ» довести до 1950 экземпляров!

✓ Плавить кнопки в лифтах Российской Федерации. Окурки не тушить, бросать мимо урн.

✓ Использовать в своих шутках только англо-саксонскую систему мер и единиц: дюймы, фунты, футы, нуты, галлоны и талоны.

✓ Дважды в месяц отмечаться в посольстве (у сотрудников Б. Джеммингса и К. Печеннингса)!

✓ А сало русское есть!

© «Красная бурда»

кстати:

Подавиться гамбургером

Член спортивного комитета Госдумы Василий Шестаков («Единая Россия») предложил законодательно ограничить рекламу в СМИ и общественных местах продуктов с высоким содержанием сахара, соли и жиров.

Новые ограничения, по мысли депутата, должны будут способствовать формированию культуры рационального питания у молодежи для сохранения нормального веса, давления и показателей крови.

Под ограничения могут попасть всяческий фастфуд, газировка, кондитерские изделия, чипсы, маргарин и отдельные виды колбас. Согласно законопроекту, рекламу этих товаров нельзя будет размещать в печатных изданиях, радио- и телепередачах, аудио- и видеопродукции для несовершеннолетних.

Между прочим, реклама подобных товаров занимает около 8% федеральных телерекламных бюджетов (в прошлом году - 22 млрд. руб.).

В принципе, депутата мы понимаем. Мы бы тоже не рекомендовали лично ему фастфуд. Мы бы рекомендовали ему вообще минимум всяческого фуда. Пора!

Максим ГРОМЫХАЛОВ

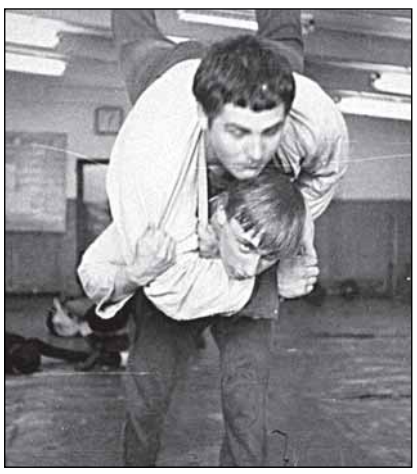

справка:

Депутат и президент Международной федерации самбо Василий Шестаков *(один из немногих, кому удавалось поездить верхом на нынешнем президенте РФ, - см. фото)* был членом сборной Ленинграда по дзюдо, в которую в 1970-е годы входил Путин, а в 2000 и 2002 годах опубликовал в соавторстве с президентом книги «Дзюдо: история, теория, практика» и «Учимся дзюдо с Владимиром Путиным». Сын Шестакова Илья в 2014 году был внезапно назначен руководителем Росрыболовства.

кроме шуток

8 - 9 августа в Великом Новгороде впервые состоится гастрономический фестиваль «ЕстФест». В ресторане «На солнце» и открытой площадке у отеля Park Inn пройдут бесплатные мастер-классы от знаменитых шеф-поваров. Прийти на фестиваль, узнать секреты приготовления изысканных блюд, а также насладиться вкусной едой могут все желающие.

Участниками фестиваля станут шеф-повара из Москвы, Санкт-Петербурга, Великого Новгорода, Торжка и других городов.

«ЕстФест» - это большой семейный праздник, на котором найдётся место не только взрослым, но и детям. На площадке у отеля Park Inn будут проводиться игры и конкурсы, а 9 августа здесь шеф-повар Сергей Виноградов проведёт специальный мастер-класс для маленьких кулинаров.

Организатором мероприятия выступает гостиничный комплекс Park Inn Великий Новгород.

Что лучше - мотыль или мотель?

некоторые факты о рыбалке для женщин

– А зачем ты ловишь рыбу в речке, мы же едим только морскую?

– Знаешь, моя мормышечка, мужчина не обязательно рыбачит или охотится, чтобы есть…

– А, я поняла – чтобы пить!

– Скажи на милость, почему нельзя, как все нормальные люди, покупать рыбу в магазинах?

– Потому что мы, мужчины-рыболовы, люди хозяйственные и экономные. Зачем тратить деньги на покупную рыбу, если можно купить удочки, снаряжение, лодку, наживку, путёвку и прочее и наловить рыбы бесплатно?

– А зачем тебе семь удочек?

– Ну, во-первых, не семь, а двенадцать. Одну из них подарила мне твоя мама. Могу её выбросить, хочешь?

– Знаешь, ты в прошлый раз такой смешной пришёл – усталый, но без рыбы. Говорил, что рыба заелась и не даёт.

– Может, «не клюёт»?

– Может, и «не клюёт», я не помню…

– Да, в прошлый раз как-то всё дёргала и срывалась.

– Динамо, да? Я понимаю.

– Слушай, а ты какую самую большую рыбу ловил?

– Ну… метра три-четыре. Или семь, я не помню…

– Ой, врёшь!

– Да точно! Размер пятый, не меньше! Как у Семенович! В смысле, глаза у неё такие были…

– А почему поплавок не тонет?

– Потому что он легче воды.

– А я, значит, тяжелее воды, раз я тону? Значит, я толстая, старая и тяжёлая, да?

– Нет, ты просто плавать не умеешь…

– А поплавок, значит, умеет плавать? Просто ты мне свои тайны рыбацкие говорить не хочешь! Ты вообще со мной разговаривать не хочешь!

– А давай ты не пойдёшь на рыбалку, а вместо этого мы сыграем в ролевую игру: ты – рыбак, а я рыбка. И ты будешь меня ловить. У меня уже есть рыбный костюм.

– Хорошо. Только ещё надо купить ящик водки, сварить перловки и позвать Колю с Андрюхой. Чтоб было по-настоящему!

— А зачем надо плевать на наживку?

— В слюне содержится много ферментаминов, которые усиливают вкус наживки и увеличивают удачу…

— А плевать может только тот, кто за удочкой сидит?..

— Да нет… в принципе…

— Ну, тогда у тебя завтра будет удача! Моя мама вчера случайно твою коробку с мормышом в холодильнике открыла и плюнула туда нечаянно…

– Ой, а это что у тебя такое милое в маленькой милой коробочке?

– Это малинка*.

– Какая прелесть! Можно мне одну?

– Тебе не понравится.

– Фу, жадина. Всё своим дружкам, а мне даже малинку попробовать нельзя. И вообще, почему ты идёшь на эту свою рыбалку вместо того, чтобы провести выходной со мной, и сделать ремонт, а вечером съездить и привезти маму из сада?!

– Потому что мне уже пора, пока.

© «Красная бурда»

Малинка - она же мотыль, он же Chironomus plumosus. Чтобы совсем понятно было - красные личинки комаров. Червячки такие красные, одним словом - **примечание «ННГ» специально для женщин.*

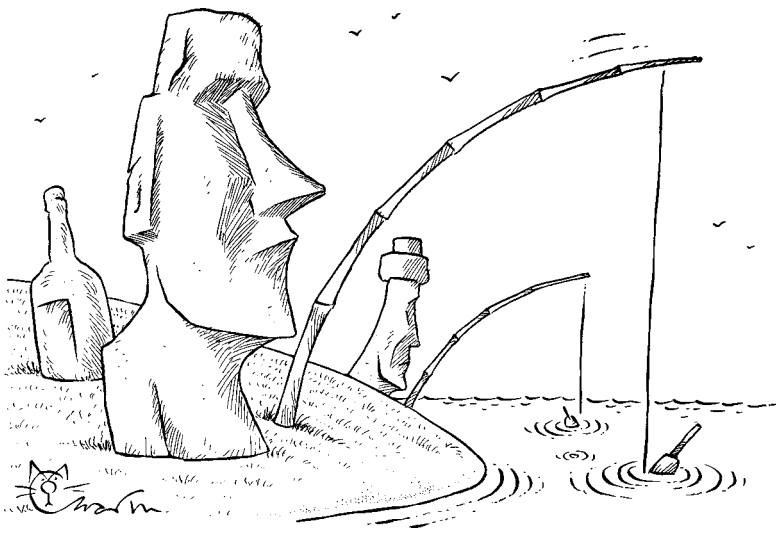

● Издание зарегистрировано Управлением Федеральной службы по надзору в сфере связи и массовых коммуникаций по Новгородской области. Свидетельство ПИ № ТУ53-00018 от 19.12. 2008 г.

● Главный редактор С.И. БРУТМАН

● Электронная почта: nng@gazeta53.ru nonoga@list.ru

«Новая новгородская газета» в Интернете: www.nnng.ru

● Мнения авторов могут не совпадать с мнением редакции.
● Ответственность за достоверность рекламных публикаций несет рекламодатель.
● Мы не рецензируем и не возвращаем рукописи

●Тираж 10 000
● В розницу цена свободная.
●Подписной индекс 52892

● Отпечатано в ООО "Печатный двор "Великий Новгород", Воскресенский б. (пр. К. Маркса), 4. Заказ №1027294

Подписано в печать по графику и фактически 21.07.2015 г. в 14.00

УЧРЕДИТЕЛИ:
● С.И. Брутман
● С.Е. Васильева

Газета и её сотрудники - лауреаты и дипломанты конкурсов «Экология России», «Прогресс во имя жизни», «Патриот России» - 2009, 2010, «Чистый город», «Читают все!», «Последняя миля»,«Стоп, коррупция!», «Господин Великий Новгород», «Мой город»-2006, 2007, 2008, «Моя малая Родина», «Закон. Порядок. Безопасность», «СЕЗАМ»- 2003, 2007, 2010, 2011, 2012, 2013 премии НРО Союза журналистов России - 2004, 2005, 2006, 2007, 2008, 2010, 2011, «Третья власть в зеркале четвёртой», «PR на страницах российской прессы», премии Союза журналистов России «За профессиональное мастерство»

ПИШИТЕ: 173000, Великий Новгород, ГСП, а/я 59

Адрес издателя и редакции: Воскресенский б. (пр. Маркса), 10 ● ЗВОНИТЕ: 77-04-14, 77-02-72

Газета распространяется на всей территории Новгородской области