Программа ТВ с анонсами с 16.05 по 22.05

7 930054 230005

издаётся с 1999 года

Новая новгородская газета

независимое издание

11 мая 2022 г.

№ 18 (1179)

# май холодный - не будешь голодный

Фото: **Артур ВИСНАП**

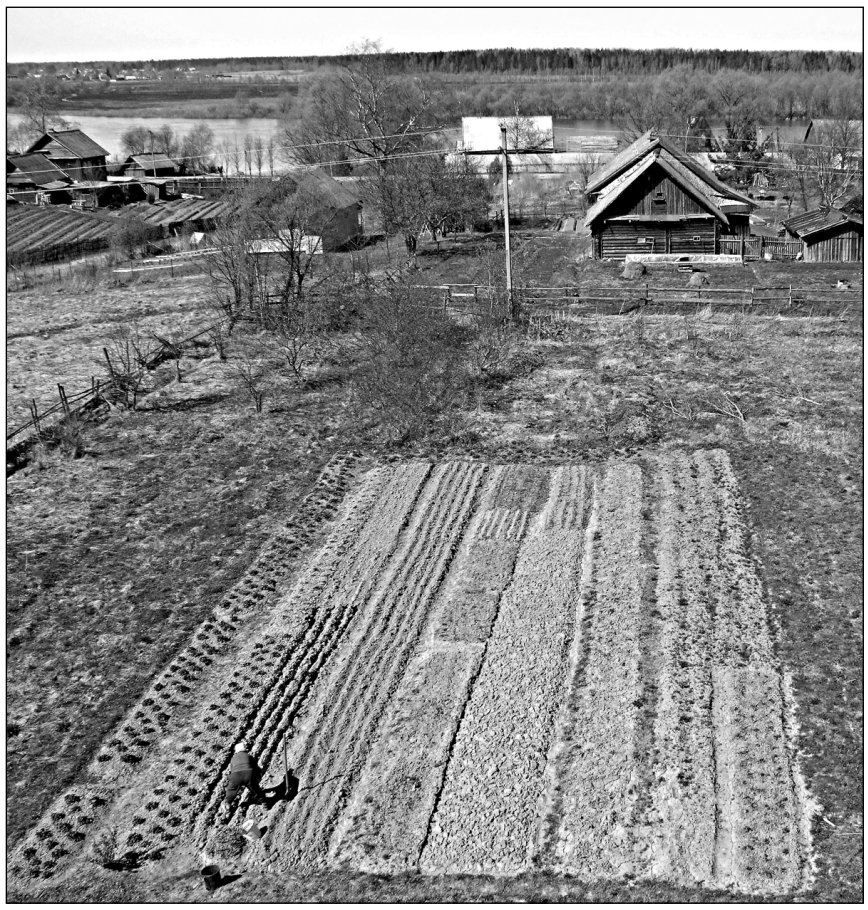

читальный зал «ннг»

## Добровольно одурачившиеся

**Задолго до празднования очередной годовщины победы над нацистской Германией «образованный класс» взялся полемизировать в Интернете о том, возможно ли понятие «коллективной ответственности», «национальной вины» за деяния властей, родившееся по итогам Второй мировой войны.**

Обнаружилось, что противников идеи об ответственности народов за преступления вождей, этими народами признанных, - много. Хотя именно на этой идее строился послевоенный мир в Европе, и исходила она, прежде всего, от немецких интеллектуалов.

Между тем, там же, в Сети, хранится и общедоступен дневник, который немец Август Фридрих Кельнер вёл в «окаянные годы», когда национал-социалистическая идея захватила и покорила его сограждан. Кельнер, один из деятелей социал-демократической партии Германии, оставался мелким провинциальным госслужащим в «тысячелетнем рейхе» после Первой мировой войны. А после Второй мировой принимал участие в воссоздании СДПГ. Жизнь его висела на волоске - ещё в 20-е годы он публично, на митинге, заявил, показывая людям гитлеровскую «Майн кампф»: «Гутенберг, ваша типография была опозорена этой злой книгой», потом пытался возбудить уголовное преследование штурмовиков за еврейские погромы, за что его самого угрожали отправить в концлагерь. Это ещё не дозналось гестапо о дневнике, который Кельнер вёл тайно. И каким-то чудом – о разговорах, которые он вёл с окружающими…

После разгрома рейха занимался преследованием бывших нацистов. Тем не менее, коллективная ответственность не могла не коснуться и его самого - в моральном смысле, конечно. Ибо вериги совести бывают тяжелее тюремных уз. Совести не объяснишь: «Ведь я же предупреждал!», даже если она знает, что изменить что-либо было выше твоих сил.

Дневник его был издан под названием «Mein Widerstand», которое можно перевести как «Моё сопротивление». Тайное и почти одинокое сопротивление честного человека – не только режиму, но и воздействию режима на «простых немцев». Живой свидетель морального падения нации, Кельнер, как нам кажется, дал своевременный и исчерпывающий ответ на вопрос, возможна ли «коллективная вина» и какова её тяжесть.

Английский перевод его дневника тоже называется: «My opposition». Русский перевод назван неточно, зато более впечатляюще: «Одураченные» - ведь дневник рассказывает не только и не столько о мыслях и чувствах его автора, сколько о судьбе немцев прошлого века, которую они согласились выбрать сами.

Полный текст можете сами найти в Интернете, а мы публикуем только выдержки из этого документа эпохи, опять звучащего актуально. Над ними стоит поразмышлять.

Любые совпадения с тем, что вы видите и слышите сегодня, - видимо, случайны.

стр. 14

вдогонку

## «За дырку от бублика»

**Среди внешне неброских, но, считаю, весьма значимых событий, состоявшихся в Великом Новгороде нынешней весной, нельзя не выделить вынесение двух судебных приговоров членам самых крупных по численности организованных преступных сообществ (ОПС), занимавшихся в массовых масштабах незаконным оборотом наркотических средств и психотропных веществ.**

Два апрельских судебных процесса, в совокупности с аналогичным, состоявшимся в областном центре в конце октября 2021 года, где был провозглашён обвинительный приговор участникам ещё одного новгородского «нарко-ОПС», а также одиночные осуждения в особом порядке нескольких их подельников, заключивших досудебные соглашения о сотрудничестве, подвели итог сложнейшей и многоплановой работы оперативников и следователей Управления МВД России по Новгородской области по пресечению и изобличению преступной деятельности трёх опасных объединений торговцев наркотиками.

О масштабной криминальной деятельности, структуре, искусном использовании человеческих пороков и механизмах работы этих организованных преступных сообществ, а также об операции по их ликвидации подробно рассказывалось в материале «КОНЕЦ СЕАНСА – 2», опубликованном в «Новой новгородской газете» (№№ 19,20, 22, за 19, 26 мая и 9 июня 2021 года). И желающие вполне могут освежить в памяти эти публикации, отыскав и прочитав их в архиве газеты, выложенном в интернет-журнале «Портал 53». А пока вкратце напомним об этих событиях.

### «Начало конца»

О первых случаях реализации «наркозелья» участниками двух вышеупомянутых ОПС в Великом Новгороде оперативникам подразделения по контролю за оборотом наркотиков регионального УМВД стало известно в мае-июне 2017-го, третьего же – в июле 2018 года.

стр. 2

кабина комментатора

# Меньше метра на человека

**факт:**

Больше всего жилья в пересчёте на одного жителя России в 2021 году было введено в Ленинградской и Калининградской областях, в конце списка оказались Чукотский округ и Мурманская область, в Новгородской области этот показатель ниже среднероссийского, свидетельствуют результаты исследования РИА Новости.

**комментарий:**

Как показывает статистика, в прошедший год объём ввода жилья оказался исторически рекордным и составил 92,56 миллиона квадратных метров, что на 12,7% выше, чем в 2020 году. В пересчёте на одного жителя России было введено 0,636 квадратного метра жилья. Но, согласно исследованию РИА Новости, диапазон значений этого показателя в российских регионах очень широк и отличается в разы.

Для оценки темпов жилищного строительства в регионах России эксперты РИА Новости составили рейтинг по объёмам ввода жилья. Регионы сравниваются по количеству квадратных метров жилья, введённого в 2021 году, в пересчёте на одного жителя.

Этот показатель в зависимости от региона изменяется в диапазоне от 0,06 до 1,772 квадратного метра жилья на человека.

Результаты рейтинга свидетельствуют, что в 2021 году показатель объёма ввода жилья на одного человека у лидеров и аутсайдеров отличается в десятки раз. Более одного квадратного метра на человека введено в семи регионах РФ: Ленинградской, Калининградской, Московской, Липецкой областях, Краснодарском крае, Тюменской и Сахалинской областях. Эксперты заметили, что четыре из семи регионов были в лидирующей группе и по результатам рейтинга в прошлом году.

Наиболее заметный рост ввода жилья зафиксирован в Ленинградской области (+27%), Краснодарском крае (+22,6%) и Сахалинской области (+14,4%). В Севастополе наблюдается снижение темпов строительства жилья на 19,4%.

Всего же ввод жилья превышает общероссийский уровень в 0,636 квадратных метра в 24 регионах РФ, по сравнению с результатами рейтинга прошлого года их количество не изменилось.

Один из регионов нашего СЗФО – Мурманская область – вошла в замыкающую рейтинг группу, где меньше всего введено жилья. Этот список представлен, как и год назад, в основном регионами Дальнего Востока и Крайнего Севера. Меньше всего жилья в пересчёте на жителя в 2021 году введено в Чукотском автономном округе (0,06 квадратного метра жилья на человека), в Мурманской области (0,07 квадратного метра), в Магаданской области (0,078 квадратного метра). Интересно, что несмотря на не очень оптимистичный показатель по Мурманской области, эксперты отмечают, что темпы строительства жилья в регионе выросли - на 42,8%.

Впрочем, положительная динамика темпов жилищного строительства наблюдается в 74 российских регионах, отрицательная – в 11.

Что касается объёмов введённого жилья в абсолютном выражении, то больше всего было построено в Московской области (9,2 миллиона квадратных метров), Москве (7,8 миллиона квадратных метров) и Краснодарском крае (6,3 миллиона квадратных метров). В первую десятку также входят Санкт-Петербург, Ленинградская область, Татарстан, Башкортостан, Свердловская, Ростовская и Новосибирская области, в где в 2021 году было введено более 2 миллионов квадратных метров жилья. В сумме на регионы из первой десятки приходится 47% введённого в России жилья.

По итогам 2021 года в среднем по России уровень обеспеченности жильём составил 26,9 квадратных метра на человека. Во всех российских регионах первой десятки рейтинга по вводу жилья, за исключением Севастополя, этот показатель заметно выше. В последней десятке рейтинга таких регионов всего два.

Диапазон значений показателя обеспеченности населения жильём широк и существенно изменяется от региона к региону. Лидером по этому показателю является Рязанская область, где на каждого жителя приходится 34,2 квадратного метра. Менее всего жильём обеспечены в Республике Тыва - всего 14,3 квадратного метра на человека. В 46 российских регионах обеспеченность жильём выше общероссийского уровня, в том числе в 22 регионах РФ на одного жителя приходится 30 и более квадратных метров. Ниже общероссийского уровня обеспеченность жильём в 39 регионах, из них в четырёх значение показателя меньше 20 квадратных метров на человека.

Что касается Новгородской области, то она расположилась на 44 позиции рейтинга, а Псковская область заняла 47 место. Но, если сравнить показатели двух наших регионов-соперников, то в лучшем положении всё-таки оказывается Псков. Да, по показателю объёма введённого жилья на одного человека в 2021 году

Новгородские новостройки

вдогонку

# «За дырку от бублика»

стр. 1

Принадлежность конкретных сбытчиков наркотиков к этим преступным организациям новгородские полицейские точно установили несколько позднее, в ходе детальной оперативной разработки, но факт остаётся фактом.

Полученная оперативная информация о деятельности этих преступных сообществ не только на Новгородчине, но, как выяснилось в дальнейшем, и на территории Калужской, Курской, Псковской, Рязанской, Тверской, Тюменской областей, Краснодарского края, республики Мордовия и Чувашской республики, а также в Санкт-Петербурге, тщательно анализировалась и отрабатывалась офицерами новгородской наркополиции при поддержке соответствующих оперативно-технических подразделений УМВД. В результате удалось задокументировать сложную схему торговли наркотиками, которая была организована бесконтактным способом через систему «тайников-закладок», а расчёт за приобретённое наркозелье происходил с использованием электронных платёжных систем и криптовалюты «Bitcoin».

В процессе предварительного расследования следователи и сотрудники управления по контролю за оборотом наркотиков установили тех, кто состоял в этих организованных преступных организациях и совершил более сотни тяжких и особо тяжких преступлений.

## Бесконтактно, бессовестно, бесстыдно

Именно так действовали преступные сообщества наркоторговцев.

Функционировали все три ОПС независимо друг от друга, но одинаково использовали для продажи наркотиков зашифрованные и доступные только для посвящённых адреса интернет-магазинов и применяли схожие схемы реализации через них запрещённых веществ. Основным способом был сбыт наркотиков через тайники («закладки»), с активным использованием Интернета для обмена информацией между соучастниками и общения с покупателями.

На «витринах», представляющих собой платные сервисы моментальных покупок и автоматизации продаж была размещена информация о географии деятельности ОПС, ассортименте «товаров», их качестве и стоимости. Каждый из участников преступных сообществ исполнял отведённую ему роль в системе наркоторговли и соблюдал строгие меры конспирации, шифруясь под виртуальными именами и с помощью тайной переписки с подельниками через специальные мессенджеры, зарегистрированные на запрещённых в Российской Федерации интернет-ресурсах. Кроме того, все они обладали навыками работы с многофункциональными устройствами связи и с Интернетом, что являлось одним из обязательных условий их приёма в ряды ОПС.

Поддерживая таким образом в глубинах «тёмной части» виртуального мира свои криминальные связи, новгородские «операторы» («диспетчеры»), наркокурьеры, «держатели складов» и «наркозакладчики» распространяли смертоносные дозы наркотиков в мире реальном.

Средние и низшие звенья преступных сообществ, завербованные наркомафией в основном среди местной молодёжи, образно говоря, исполняли функции «щупалец» наркотического «спрута», имеющих в разных регионах мира и России, в том числе и на Новгородчине, различную длину и мощь.

Ядовитую «отрыжку» этого наркоспрута, тщательно упакованную в полимерные пакеты и доставленную из-за пределов Новгородской области в зону действия «щупалец» местных преступных наркосообществ, наши оперативники изымали из потайных мест в лесных массивах, неподалёку от автодорог и даже из-под некоторых дорожных знаков на обочинах этих трасс. Наркосыщики задерживали с поличным и «курьеров», и «держателей складов», и «закладчиков». И происходили их задержания в основном на свежем воздухе у мест наркозакладок, а также в арендованных квартирах, гаражах, автомобилях на территории Великого Новгорода, Боровичей, Новгородского и Боровичского районов и по иным адресам. А наркотайники-закладки по указанным через зашифрованные Интернет-магазины координатам их геолокации во множестве обнаруживались оперативниками в земле, под асфальтом, в отверстиях бетонных конструкций рядом с жилыми домами и внутри них, в отверстиях металлических труб и других местах на Софийской и Торговой сторонах Великого Новгорода, на окраинах и в центре больших и малых городов нашей области и других регионов России. Как правило, изъятие содержимого тайников проводились сразу же за поимкой «закладчиков» - то есть всех брали с поличным.

Так что каждого такого наймита «наркоспрута» полицейские в содружестве с другими правоохранителями нейтрализовали достаточно быстро, после чего в процессе расследования изобличали и привлекали к уголовной ответственности. Об этом наглядно свидетельствуют жизненные истории соучастников сообществ.

## Нашли контакты в бесконтактных преступленьях

В ходе расследования были соединены в несколько следственных производств почти двести уголовных дел. Особую сложность представляло то, что все эти преступления совершались «в условиях неочевидности»: с использованием Интернета и в течение довольно длительного времени. Строжайшее соблюдение мер конспирации полностью исключало какие-либо личные контакты между участниками и исполнителями сделок. Кроме того, для сокрытия преступных действий использовалось большое количество различных мессенджеров и интернет-площадок, не подпадающих под контроль со стороны правоохранительных органов. Всё это потребовало от следователей и оперативников выполнения большого объёма работ.

На территории Новгородской области и за её за пределами состоялось около ста проверок показаний на месте с участием обвиняемых. Были также проведены разнообразные экспертизы, осмотрено большое количество изъятых у них устройств мобильной связи с восстановлением файлов, предусмотрительно удалённых преступниками, анализ переговоров по нескольким десяткам абонентских номеров… Чтобы выявить следы легализации денежных средств, полученных от незаконного оборота наркотиков, следственно-оперативные группы новгородской полиции отыскали, изъяли и внимательно изучили большое количество финансовых документов. Их анализ позволил установить и допросить свидетелей, проживающих в различных, в том числе, весьма отдалённых регионах.

Немалое время потребовалось следователям и оперативникам и на детальное изучение более полусотни банковских счетов, находящихся в пользовании участников преступных сообществ, иногда - зарегистрированных на других людей, даже не знающих об их противоправной деятельности.

Отметим также, что при проведении обысков и иных следственных и оперативно-розыскных мероприятий из незаконного оборота было изъято около 20 килограммов наркотических средств и психотропных веществ.

В целом же, в результате профессиональных усилий следственно-оперативных групп регионального УМВД, специально созданных для расследования преступной деятельности данных ОПС, удалось неопровержимо доказать вину их участников в совершении более чем ста сорока тяжких и особо тяжких преступлений. Были получены вещественные доказательства причастности к противоправной деятельности трёх десятков обвиняемых.

Всегда и везде значительная часть преступлений совершается из корыстных побуждений. Такова уж их природа: украсть, отобрать, словом, похитить чужое имущество, в первую очередь, деньги и ценности, перепродать его (как правило, задёшево), чтобы на этом подзаработать, «приподняться» и некоторое время просуществовать «сытым и пьяным». Но подобное присуще, в первую очередь, так называемым общеуголовным преступлениям, часто весьма примитивным, финансовая выгода от которых обычно не столь уж значительна. В общем, «украл, выпил – в тюрьму!». А вот системная торговля наркотическими и психотропными веществами действительно приносила ощутимую финансовую выгоду соучастникам. Разве что величина их дохода была различной и зависела от положения, занимаемого в ОПС.

## Как превращают в «щупальца»

Если зафиксировать возраст фигурантов этих уголовных дел на момент задержания полицией, то нижний его предел составляет 18 лет, а верхний – не дотягивает и до сорокалетия. По нынешним временам все они, можно считать, представители молодёжи. В большинстве своём - ранее не судимые. Очень часто - даже не наркозависимые. То есть, в принципе, внешне как будто благополучные, не какое-то там опустившееся отребье.

Но это именно они, наши молодые сограждане, ранее не вступавшие в открытый конфликт с законом, несли изощрённую смерть потребителям их «товара». И такое происходит по всей России.

Отметим, что не только участники наркосообществ, о которых сейчас идёт речь, но и в целом торгующий наркотической «дурью» и потребляющий её «контингент», привлечённый за последние годы к уголовной ответственности на территории Новгородчины, состоит, в основном, из людей молодых. Но и тут Новгородская область ничем из общероссийской тенденции не выделяется. Ведь по данным МВД России, почти две трети осуждённых за наркопреступления в последние годы составляет именно молодёжь в возрасте от 18 до 34 лет.

О способах заманивания в преступную организацию «менеджерами по поиску персонала» через Интернет и желающих «рубануть деньжат по-лёгкому» молодых людей также подробно рассказывалось в публикации «Конец сеанса – 2». Пожалуй, главное в этих хитроумных уловках состояло в том, что, подыскав в соцсетях желающих заработать большие деньги, особо не напрягаясь, «менеджеры» из ОПС сообщали им, что деятельность их, дескать, не станет нарушением закона. Ведь проходить она будет с использованием продвинутых интернет-технологий, практически без физических контактов с другими участниками цепочек продаж. И тем самым она якобы заст-

Новгородчина выигрывает у соседа - 0,525 кв. метра, в то время как псковичи прирастили 0,513 кв. метра на одного жителя. Но при этом мы ввели 307 тыс. кв. метров жилья (прирост к 2020 году составил 8,8 процента), а в Псковской области введено 314 тыс. кв. метров (прирост 15,4 процента).

Если говорить об обеспеченности жильём на одного человека, то на Новгородчине этот показатель составляет 31,6 кв. метра, а в Псковской области - 32,5 кв. метра на одного жителя.

Ещё в начале 2022 года, говорится в исследовании, эксперты с оптимизмом смотрели на дальнейшее развитие всего строительного сектора и даже ожидали новых рекордов, но наложенные санкции и напряжённая ситуация с поставками, в том числе стройматериалов, вносят коррективы. По мнению аналитиков, смягчить ситуацию должен принятый правительством РФ антикризисный план мер по поддержке строительного комплекса.

**Екатерина ВЕЛИХОВА**

**кстати:**

Возможно, в ближайшее время Новгородская область улучшит статистику по вводу жилья. Это заключение может следовать из состоявшейся 5 мая встречи губернатора Андрея Никитина с руководителем ДОМ.РФ Виталием Мутко.

«Возможность применения механизма облигаций ДОМ.РФ для строительства инфраструктуры в проектах нового жилья, а также использование различных инструментов для создания арендных домов стала одной из тем рабочей встречи», - сообщила пресс-служба главы области.

«Для ДОМ.РФ важно, чтобы в регионах появлялись новые объекты социальной и другой инфраструктуры, в том числе с использованием механизма облигаций, формировались новые общественные пространства, меняющие качество городской среды. Для Великого Новгорода уже разработаны дизайн-проекты по шести территориям, три из них реализованы: благоустроены Софийская набережная и набережная Александра Невского, Ильина улица. ДОМ.РФ также готовит проекты для общественных пространств в городе Старая Русса, по ним строительство планируется начать после 2024 года», – сказал Виталий Мутко.

Напоминать о том, с какими проблемами столкнулся областной центр в результате реализации трёх названных Виталием Мутко проектов, в том числе с затягиванием сроков выполнения контрактов, не будем, эти заморочки и так свежи у новгородцев.

Добавим лишь, что, по словам губернатора, для региона также актуальна реализация проектов арендного жилья, например, для резидентов и работников НТЦ «Интеллектуальная электроника – Валдай» и ОЭЗ «Новгородская», а также студентов НовГУ.

# «Серая» параллель

## кто ответит за подлинность бренда?

**цитата:**

Зарубежным компаниям, которые решили покинуть рынок РФ под давлением США, может быть сложно вернуться обратно, так как их места быстро займут российские и азиатские фирмы. Такое мнение 7 мая выразил спикер Госдумы Вячеслав Володин.

Он добавил, что зарубежным компаниям следует определиться с тем, намерены ли они продолжать работу в России. «В этом вопросе самое важное - определённость. Готовы работать дальше - мы никого не выгоняем: наша страна открыта, приветствует инвестиции в свою экономику», - подчеркнул Володин.

**тем временем:**

Минпромторг России опубликовал перечень товаров для параллельного импорта, передаёт ТАСС. В списке значатся, в частности, косметические компоненты, товары химической промышленности, музыкальные инструменты, запчасти для автомобилей, техника Apple, Asus, HP, Panasonic, Samsung, Nokia, Sony и Intel; бытовая техника Electrolux, Miele, Siemens и Dyson; игровые приставки Xbox, PlayStation и Nintendo; оборудование для добычи полезных ископаемых, электроэнергетики, железнодорожного и судоходного транспорта, сельского хозяйства и других отраслей.

Также в перечень вошли деревья и другие растения, известь и цемент, фармацевтическая продукция, пластмассы и изделия из них, каучук и резина, изделия из кожи, бумага и картон, шёлк и текстильные материалы, одежда, обувь, керамика, стекло, чёрные металлы и другое.

Всего в списке 96 пунктов.

**комментарий:**

Приказ Минпромторга, собственно, всего лишь результат решения правительства, известного ещё с конца марта, когда премьер-министр разрешил параллельный импорт - то есть ввоз в страну товаров без разрешения правообладателя. «Цель механизма - удовлетворить спрос на товары, содержащие результаты интеллектуальной деятельности», - объяснял М. Мишустин. И обещал, что параллельный импорт позволит гарантировать поставки продукции даже вопреки «недружественным действиям иностранных политиков».

Власти, однако, «забыли» просветить наиболее наивных россиян, что спрос-то при помощи «параллельного импорта» удовлетворить, в принципе, возможно, но некому при этом будет нести перед потребителем ответственность за качество приобретённого. Сдать и обменять оказавшееся некондиционным или вышедшее из строя до окончания гарантийного срока можно только при участии самого производителя, которому продавец (дилер) возвращает возвращённое вами. «Серый» импорт не обменяешь, а «чёрный» - тем более.

Может быть, с известью всё и будет в порядке. Но настораживает известие о том, что бизнес уже начал ввозить сложную технику брендов, заявивших об ограничении официальных поставок. Говорят, в продаже появился новый iPhone SE 2022 года. Несмотря на общую репутацию Apple, я бы лично поостерёгся его купить, даже имей я деньги.

С фармацевтической продукцией – всё ещё страшнее. Знаете ли, может оказаться «достаточно одной таблетки», чтобы не покупать больше никаких и никогда...

**Пётр ЧЕРНОВ**

**вдогонку**

рахована от внимания полиции.

Вступив в контакт с заинтересовавшимися предложением эти вербовщики заманивали собеседников потрудиться «закладчиками» тайников на очень выгодных финансовых условиях, обещая платить за такую работу от 30 до 50 тысяч рублей в неделю. Согласитесь, что деньги эти, действительно, немалые в масштабах Великого Новгорода и нашей области в целом.

У тех, кто принимал предложение, забирали «страховочный залог» в 5 тысяч рублей на время первой порученной им наркооперации и в «деле» проверяли кандидатов в «закладчики» на лояльность и «профпригодность» к работе. После успешной сдачи такого «полевого» экзамена новоиспечённых «закладчиков» принимали на постоянную «ставку».

Кстати, расценки до исполнителей доводились заранее - как и значительные суммы штрафных санкций за «косяки» в работе, приводящие к жалобам клиентов и подрыву «деловой репутации» ОПС. Когда, например, нарушались сроки обустройства тайников или объёмы помещённого туда зелья. Либо если клиенты ОПС не могли отыскать тайник в результате ошибочной выдачи «закладчиком» его координат и т.д.

В целом же, исполнительные «закладчики» реально получали приличные суммы за свою неприличную преступную работу. Вот только развивалась «карьера» не так уж долго. А дальше – задержание, суд, приговор – к сроку заключения, куда более долгому, чем время преступной деятельности.

### Месяцы заключения за день «красивой жизни»

Именно так, драматически, а для кого-то и трагически, завершалась «наркокарьера» участников ОПС, купившихся на посулы вербовщиков.

Опыт функционирования трёх упомянутых ОПС свидетельствует о том, что чаще всего деятельность «закладчиков» продолжалась от нескольких дней до трёх-четырёх месяцев. Операторы (диспетчеры), «держатели наркоскладов», наркокурьеры и «менеджеры по подбору персонала» - они, в основном, держались от тех же четырёх до восьми месяцев или чуть больше.

По итогам расследований уголовных дел все они приговорены судами к о-о-очень большим срокам лишения свободы. По длительности нередко превосходящими треть или половину жизни, уже прожитой молодыми подсудимыми, а то и побольше.

Примеры? Пожалуйста.

Принимавшие активное участие в криминальной деятельности этих преступных сообществ двадцатилетняя женщина и двадцатитрёхлетний мужчина приговорены к 16 годам лишения свободы каждый; двадцатисемилетний мужчина – к 14, девятнадцатилетний – к 11, двадцатилетний мужчина – к 10 годам, двадцатипятилетняя женщина – к 15 годам лишения свободы…

В целом же обвинительные приговоры получили все подельники по наркотическому промыслу из трёх этих ОПС – двадцать мужчин и десять женщин, по возрасту принадлежащих к молодому поколению. Десять мужчин и четыре женщины приговорены к лишению свободы на сроки от 10 до 14 лет, а ещё шесть участников и три участницы этих наркосообществ лишены свободы на срок от 7 до 9 с половиной лет.

Наименьший срок осуждения – пять с половиной лет лишения свободы – у молодой новгородки, которая (как тут не воскликнуть: «На её счастье!») успела совершить лишь одну попытку реализации наркотиков в значительном размере, в ходе которой её и захватили с поличным оперативники управления по контролю за оборотом наркотиков регионального УМВД.

Осуждённая группа «щупалец спрута» преимущественно состояла из жителей Великого Новгорода и представителей нескольких райцентров Новгородчины. Есть среди них и молодые люди, проживавшие в Архангельской, Ленинградской и других областях России, а также в Санкт-Петербурге. Подавляющее большинство имеет обычное школьное образование, несколько человек – со средним техническим, есть и те, кто имеет дипломы о высшем образовании.

Некоторые из них доставляли различные партии наркотиков до мест назначения на территории нашего региона и за его пределами, другие же нарабатывали свои высокооплачиваемые «наркочасы» в Великом Новгороде.

Впрочем, что касается их высокооплачиваемости…

Санкции части 3-й, 4-й и 5-й статьи 228.1 УК Российской Федерации, по которым они привлекаются к уголовной ответственности, предусматривают для виновных наказание за данные преступления соответственно от 8 до 15 , от 10 до 20 и от 15 до 20 лет лишения свободы или пожизненное заключение. А если к ним ещё добавить статью 210-ю УК РФ, предусматривающую суровую ответственность за участие в преступном сообществе? И даже когда, учитывая все возможные смягчающие обстоятельства, судами выносятся приговоры чуть мягче, всё равно нижний предел наказания обычным соучастникам трёх разгромленных ОПС составил 7 лет лишения свободы.

И теперь попробуйте-ка суммарно полученные осуждёнными в качестве оплаты за участие в наркоторговле сотни тысяч, а то и несколько миллионов рублей разделить на количество отбываемых в исправительных колониях по приговорам судов суток лишения свободы, из которых сложатся годы полученного ими наказания. В итоге получившихся жалких ежедневных сумм может хватить, пожалуй, на покупку бублика. А у многих - и такого не получится. Они разве что на дырку от бублика наскребут…

А если вообще всё посчитать поиному? И поделить не криминальные «гонорары» на годы лишения свободы из приговора, а количество суток многолетнего срока наказания на дни «ударной вахты» в составе организованного преступного наркосообщества?

Получится, что за каждый день осуждённым придётся заплатить от двух недель до почти трёх месяцев отсидки за колючей проволокой колонии.

Ну как – выгодно?

### Убийство в рассрочку

Кстати, не могу не отметить довольно парадоксальную ситуацию, связанную с осведомлённостью преступников о реальной суровости приговоров, которые их ожидают. Конкретное знакомство с предстоящей суровой карой приводила многих фигурантов этих уголовных дел в состояние шока. Создаётся впечатление, что многие из них, лишь попадая за решётку следственного изолятора, начинают горько задумываться. Они искренне ужасаются огромным срокам наказания, предусмотренным статьями Уголовного кодекса, под санкции которых подпадают их действия. Ведь заманивая «расходный персонал» в ряды ОПС, вербовщики наркомафии ни о чём подобном не предупреждают. И никогда не расстраивают своих наёмников рассказами о том, что продолжаться их «красивая жизнь» будет недолго.

В прошлых публикациях по данной теме я уже высказывал мнение о том, что не случайно сроки лишения свободы за преступные деяния, связанные с незаконным оборотом наркотиков, имеющие организованный характер и совершённые в значительном, крупном и особо крупном размерах, вполне сравнимы с приговорами за убийства, тяжкие телесные повреждения со смертельным исходом, вооружённые разбойные нападения и другие особо тяжкие преступления, а то и превосходят их. И это справедливо: по сути, наркоторговцы именно убийства и совершают. Но не мгновенные, а как бы с растяжкой, с помощью безотказно действующего яда. Наживаясь на ходе смертоносного процесса, они физически и морально уничтожают здоровье и жизнь определённой части жителей России. В основном - России молодой…

А кроме тех, кто губит себя, «подсев» на наркоту, приносят страдания ещё многим людям рядом с ними: родителям, близким. Так что, думаю, вовсе не преувеличением будет сравнить крупномасштабное распространение организованными преступными сообществами наркотических средств и психотропных веществ с применением химического оружия массового поражения.

Вновь хочу подчеркнуть, что не испытываю никакого злорадства по поводу суровых приговоров, вынесенных осуждённым участникам трёх новгородских ОПС, попавшим туда, как говорится «по молодости, по глупости». Таких мне действительно искренне жаль. И очень хотелось бы, чтобы их ровесники, люди постарше и помладше, учли бы эти трагические ошибки и не повторяли их.

Не верьте коварным «заманкам» представителей наркомафии. Даже если они ваши знакомые. А главное – не позволяйте чувству жадности подмять вас под себя.

**Владимир МАТЮШКИН**

# Первая республика

## 900 лет назад в новгород был назначен последний посадник из киева

Да, это событие имело место весной 1122 года. Как свидетельствует Новгородская 1-я летопись, «вниде ис Кыева Данил посадницить Новугороду». Как считал авторитетный историк новгородского прошлого доктор исторических наук Игорь Фроянов (1936-2020), «это - последнее назначение новгородских посадников по воле Киева. Правилом становится избрание собственных посадников на вече».

Привилегия быть избранным в посадники являлась достоянием одних только бояр. Отыскивая исторические корни исключительности боярского права на замещение должности посадника, В.Л. Янин писал: «Единственным лишённым противоречий способом решить проблему боярства представляется нам признание аристократической сущности бояр, принадлежности их к потомству родо-племенной старейшины…».

В историографии устоялось мнение, что Новгородская республика оформилась в 1136 году. Однако Фроянов твёрдо убеждён, что «с возникновением посадничества нового типа, функционирующего наряду с княжеской властью [в 1122 г.] должность наместника разъединилась с должностью посадника, оставаясь привязанной лишь к титулу князя. Киев, оказавшись бессильным остановить процесс внутренней консолидации новгородского общества, выражавшийся, помимо прочего, в создании местных институтов власти, пытался приноровиться к новым порядкам, дабы не упустить нити управления Новгородом со всеми вытекающими отсюда финансовыми и политическими выгодами. Но то были бесперспективные попытки. Посадничество окончательно приобрело сугубо местную постановку. Власть киевских князей над новгородцами, таким образом, существенно уменьшилась. Назначение посадников навсегда сменилось их избранием на вече. Летопись запестрела сообщениями о том, что новгородцы «вдаша» посадничество тому или иному боярину».

Разумеется, гладко не было. В 1123 году великий киевский князь Владимир Мономах призвал «бояры Новгородьских Кыеву, и заводи их к честнему хресту, и пусти их домови; а иные у себе остави; и разгневався на ты, оже грабили Даньслава и Ноздрьчю и на сочьскаго на Ставра, и затоци их вся». Но тут нужно учесть, что в это время у Мономаха начались серьёзные разногласия с князем Ярославом Святополчичем, зятем его сына Мстислава, новгородского князя. Ярослав вдруг возомнил себя наследником киевского престола. Мономаху пришлось призвать Мстислава из Новгорода. Ипатьевская летопись объясняет: «Приведе Володимер Мьстислава из Новагорода, и дасть ему отець Белъгород». Мстислав же сына своего Всеволода «посади в Новегороде на столе», что вызвало непонимание новгородцев. Из летописных источников внятной информации, увы, не почерпнуть, но по смерти Владимира Мономаха (1125 г.) новгородцы, похоже, провели перевыборы и «посадиша» Всеволода на стол формально по своей воле. «Всеволод был одним из последних князей (если не последним), посредством которых Киев осуществлял свою традиционную власть над Новгородом», считал Игорь Фроянов.

Не всё складывалось просто. В 1132 году внезапно умирает князь Мстислав. В Киеве воцаряется Ярополк, дядя Всеволода, и переводит племянника из Новгорода в Переяславль. Непонятно, зачем. Потому что в том же году Всеволод возвращается в Новгород, но его встречают там крайне враждебно: «И бысть въстань велика в людех; и придоша пльковици и ладожане Новугороду, и выгониша князя Всеволода из города».

Российские историки склоняются к тому, что против Всеволода выступили все новгородцы. Решение об изгнании князя принимается на вече. Академик Михаил Тихомиров, исходя из формулы «бысть встань велика в людях», полагает, что «летопись определяет движение 1132 г. как восстание». Он пишет: «В этой короткой фразе точно указаны как самый характер движения - восстание («встань»), так и среда, в которой оно началось, - «люди». Восстание не ограничилось только Новгородом, в нём приняли участие псковичи и ладожане. Таким образом, имело место широкое движение, направленное против князя».

Однако года не прошло, как Всеволод вернулся в Новгород и был принят: вече поддержало его возвращение на княжеский стол. Но тут Всеволод вдруг (для нас во всяком случае) решает посадить в Суздале на княжение своего брата Изяслава. И затевает два похода на Суздаль, которые закончились неудачей. Новгородцам это было совсем не нужно. Накануне первого похода они передрались: «Почаша мълъвити о Сужьдальстеи воине новъгородци, и убиша мужь свои и съвъргоша и с моста в суботу Пянтикостную». «Из этих слов, - делает вывод историк Сергей Соловьёв, - видно, что после предложения, сделанного Всеволодом о суздальском походе, вече было самое бурное: одни хотели защищать Мстиславичей, достать им волость, другие - нет; большинство оказалось на стороне первых, положено идти в поход, а несогласное меньшинство отведало Волхова».

Новгородское вече. Художник К.В. Лебедев

К тому же, начав поход, новгородцы «воротишася на Дубне; и на томь же пути отяша посадництво у Петрила и даша Иванку Павловицю». В итоге противники «суздальской войны» взяли верх и заставили князя повернуть назад. Вскоре, «в то же лето, на зиму (в декабре 1134 г.), иде Всеволод на Суждаль ратью, и вься Новгородская область… и сташа денье зли: мраз, вьялица, страшно зело. И бишася на Ждани горе*, и много ся зла створи: и убиша посадника новгородьского Иванка, мужа храбра зело, месяця генъваря в 26, и Петрила Микулъциця, и много добрых муж, а суждальць боле; и створше мир, придоша опять».

Провал затеи Всеволода, его трусость в битве при Ждан-горе переполнили чашу терпения новгородцев. Весной 1136 года они выступили против своего князя. Началась новгородская эпопея 1136-1137 гг. Историки придавали ей весьма важное значение в политическом развитии Новгорода. Русский историк Николай Рожков, называя XII столетие временем возникновения соперничающих политических партий в Новгороде, именно с волнениями 1136 года связывал завоевание новгородцами права избирать и изгонять князей. Ещё более значимыми по социально-политическим результатам представлялись эти волнения Борису Грекову, который полагал, что в 1136 году Новгород пережил настоящую революцию, утвердившую новые формы политического строя - республику. Но закипело-то всё в 1122 году…

**Геннадий РЯВКИН**

** О неожиданных и печальных последствиях этой проигранной битвы, которая, можно считать, привела к строительству Москвы, будущей обидчицы новгородцев, читайте в материале «Как новгородцы однажды сходили за хлебушком», «ННГ», №14) - **ред.***

**между тем:**

# Путешествие в сердце

## с новгородским губернатором

**6 мая губернатор Андрей Никитин провёл лекцию-экскурсию для школьников, участников просветительского проекта «Большая перемена», затеянного Российским обществом «Знание» для молодёжи.**

Как сообщила пресс-служба областного правительства, «особенность проекта в том, что лекции-экскурсии по самым необычным местам России проводят выдающиеся люди, а видеофильмы экскурсий размещаются на ресурсах общества «Знание»*. Премьера фильма с участием нашего выдающегося губернатора состоится 17-19 мая.

14 ребятишек из Твери, Санкт-Петербурга и Великого Новгорода побывали вместе с губернатором и новгородским писателем Виктором Смирновым «в сердце Великого Новгорода», которое иногда называют кремлём. «В сердце» они увидели Софийский собор и памятник «Тысячелетие России», посетили Владычную (Грановитую) палату. Андрей Никитин рассказал школьникам, что именно на древней новгородской земле возникла династия Рюриковичей, правившая страной более семи веков.

«За право установить у себя памятник «Тысячелетие России» боролись сразу несколько городов. Киев претендовал, Москва, Санкт-Петербург, - поведал г-н Никитин детишкам. – Но в итоге император Александр II принял решение поставить его в Новгороде, потому что первая столица была здесь. Когда объявили конкурс на проект памятника, в нём участвовали все самые известные скульпторы и архитекторы того времени. Но выиграл молодой парень 23-х лет, выпускник Академии художеств Михаил Микешин. Это большой-большой стартап. Памятник стал символом Новгорода, символом страны».

По мнению губернатора, первая школа на Руси открылась в Новгороде в 1030 году. Это не совсем так. Школьное образование зародилось в 988 году. Князь Владимир Святославович обязал детей бояр учиться. Тогда и появились первые школы: «книжное учение», школы при монастырях и частные. В том числе и в Новгороде, где Владимир княжил до 978 года.

Андрей Сергеевич вспомнил о новгородском учёном Кирике, авторе трактата «Учение [о числах, данное] человеку для руководства по исчислению любых временных [дат]», получившего в историографии более простое название «Учение о числах». Этот трактат является, по сути, единственным известным на тогдашней Руси трудом по математике и технике вычислений. Судя по всему, целью труда была передача опыта и знания исчислений другим людям. В нём рассказывается о том, как исчислять текущую дату от Сотворения мира.

К слову, считается, что Кирик получил своё образование в стенах новгородского Антониева монастыря. Сам же монастырь был основан довольно загадочным персонажем - Антонием Римлянином, о котором мы толком ничего не знаем. Кроме того, что Антоний не был православным, а был выходцем из среды ирландского духовенства, рассеянного в то время по Европе. Занесло же его на Русь, в Новгород из-за гонений на ирландских монахов, которые осуществлял Папа Римский Григорий VII (1015-1085).

**Геннадий РЯВКИН**

Фото: **www.novreg.ru**

** Некоторые новгородцы, кажется, заблуждаются на тот предмет, что экс-министр инвестиционной политики Новгородской области Владимир Куимов с 2019 года стал, как сообщалось ранее, исполнительным директором общественно-государственной просветительской организации «Российское общество «Знание». В действительности такой должности на официальном сайте «Знания» вообще нет.*

**цифры**

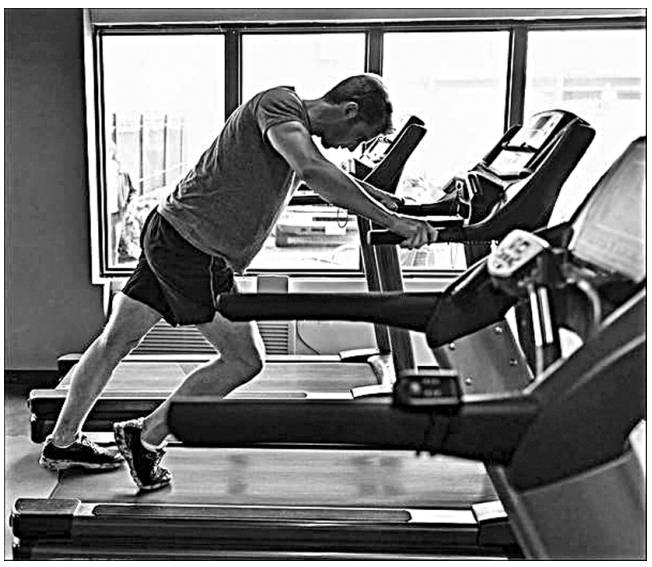

# Кому-то не до спорта

**За второй пандемийный (2021-й) год количество россиян, систематически посещающих фитнес-клубы и спортивные секции, уменьшилось на 26,2%, или на 5,1 млн. человек – подсчитала аналитическая служба международной аудиторско-консалтинговой сети FinExpertiza на основании опросных данных Росстата.**

Наиболее существенное сокращение посетителей спортклубов отмечено в Калмыкии (-81,7%), Республике Алтай (-75,6%), Калининградской области (-66,7%), Марий Эл (-62,4%), Орловской области (-60,6%), Пензенской области (-59,9%), Дагестане (-52,5%), Мордовии (-51,5%), Тыве (-51,3%), а также Приморском крае (-50,5%).

В то же время в 13 регионах аудитория фитнес-клубов и спортивных секций, наоборот, расширилась.

Интересно, что в число таких регионов вошли два из нашего СЗФО. Это Ненецкий автономный округ, где аудитория фитнес-клубов и спортсекций увеличилась на 1,3%, и Псковская область, где этот показатель вырос всего на 0,4%.

Активнее всего в 2021 году посещали спортзалы жители Чукотки (25,9% всего населения), Ямало-Ненецкого автономного округа (25,2%), Ненецкого автономного округа (21,5%), Москвы (19,3%), Санкт-Петербурга (17,6%), Хабаровского края (16,0%), Кабардино-Балкарии (15,3%), Свердловской области (14,4%), Чечни (13,6%), а также Московской области (13,4%).

Что касается Новгородской области, то второй год пандемии «остудил» поклонников спорта в зале – их стало на 30,6% меньше, причём в целом на Новгородчине такой вид активных занятий предпочитают 5,7% мужчин и 7,7% женщин. В нашей области при этом наблюдалось не самое большое в СЗФО сокращение посетителей спортклубов и фитнес-центров. В Калининградской области их число уменьшилось на 66,7%, Карелии - на 42,5%, Коми – на 38,4%, Вологодской области – на 35,7%, Санкт-Петербурге – на 32,4%.

**Екатерина ВЕЛИХОВА**

развитие туризма

# ДЕЛОВЫЕ НА ДВОРЦОВОЙ

## был бы едок, а ресторан найдётся

**Компания «Лео-УК», принадлежащая семье экс-руководителя девелоперской компании «Леонтьевский мыс» Игоря Оноков, приобрела давно пустовавшее здание на Дворцовой, 12 в центре Великого Новгорода.**

Объект ждёт реновация стоимостью 100 млн. рублей. Его перепрофилируют под коммерческие функции. В частности, там будет открыт современный видовой ресторан.

Для Новгорода это не диковинка. По оценкам экспертов, таких ресторанов в городе добрая дюжина. Например, «Фрегат Флагман», «Барашки», «Чудо-остров» и т.д. Проект г-на Оноков поражает размерами – 8 000 кв.м. Бизнесмен не сомневается в успехе проекта, ибо учитывает «растущий туристический поток в регионах и нехватку там современных форматов недвижимости». «Считаю, что Великий Новгород очень недооценён, – добавляет Оноков. - Но у него огромный туристический потенциал - большая история России… Здание было приобретено на торгах примерно за 40 млн. рублей. Скоро начнутся строительные работы, которые продлятся примерно год».

К слову, г-н Оноков и его команда занималась в северной столице девелопментом жилых комплексов, где значительную долю составляли нежилые коммерческие помещения. Игорь Оноков - бывший гендиректор и экс-совладелец ООО «Леонтьевский мыс», которое выступало девелопером одноимённого элитного жилого комплекса рядом с Крестовским островом в Санкт-Петербурге*. Его строительство началось в 2007 году и завершилось в 2017-м. Правда, в 2020 году ООО «Леонтьевский мыс» было признано банкротом и в его отношении было введено конкурсное производство. В 2021 году компания сменила название на ООО «Стройпроект», а её единственным владельцем стала Анастасия Богатырёва, бизнес-вумен из Архангельска.

«Инвестиции в покупку здания [на Дворцовой] под коммерческий функционал в одном из самых старейших городов - логичное решение, - высказал своё мнение корреспонденту издания «Новый проспект» (Санкт-Петербург) руководитель отдела исследований и консалтинга IPG.Estate Валерий Трушин. – Великий Новгород обладает высоким туристическим потенциалом. Объёмы внутреннего туризма будут только расти с каждым годом. Такие города, как Псков, Новгород, Выборг, входящие в «Серебряное ожерелье России», будут приобретать всё большую значимость и популярность у внутренних туристов. Объект будет интересен для развития делового центра с ресторанной зоной».

**Геннадий РЯВКИН**

** Ко всему прочему, г-н Оноков является учредителем «Фонда развития баскетбола имени Владимира Кондрашина – Александра Белова». Одно это делает его членом узкого закрытого клуба под условным названием: «Самые влиятельные люди питерского баскетбола».*

будет

**20 мая в 19:00 в КЦ «Диалог» - творческий вечер советского и российского композитора, музыковеда и философа, мыслителя и писателя, историка и знатока древней и современной музыки Владимира МАРТЫНОВА.**

Владимир Мартынов — живой классик, 75-летний композитор, автор музыки к российским и зарубежным фильмам ( «Остров» П. Лунгина, «Михайло Ломоносов», «Холодное лето 53-го», м/ф «Дом, который построил Джек» и «Серебряное копытце», «Великая красота» и «Лоро» Паоло Соррентино), театральным постановкам, балету и богослужениям. Он сотрудничает со многими деятелями современного искусства, пишет музыку для кино и театра, преподаёт. В своё время он увлекался арт-роком, электронной музыкой, авангардом, минимализмом так же, как и фольклором, древней и средневековой музыкой. Он занимался расшифровкой и реставрацией памятников древнерусского богослужебного пения, изучением древних певческих рукописей в ряде монастырей.

Цена билета - от 500 руб. Приобрести билеты можно online: https://vnovgorod.qtickets.events/39623-tvorcheskiy-vecher-vladimira-martynova или в офисе бюро путешествий «53 тура» (Большая Московская, 37/9, КЦ «Диалог»).

дед репкин

# Курорт или даже лучше?

**Моя соседка баба Люда скажет утвердительно: «Лучше». Сосед с другой стороны часто проговаривал в такой ситуации: «Прострел – он везде поспел!».**

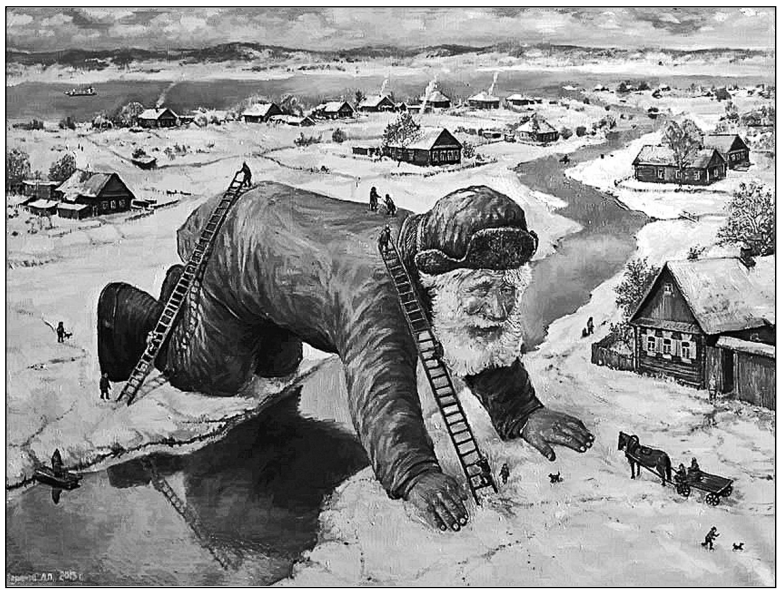

Разложим по полочкам плюсы и минусы. Траты на путешествия - во много раз больше, чем на дачетерапию. Длительные поездки, да ещё сопровождаемые зачастую сменой климата, могут снизить иммунитет, разбудить какие-то болячки, привести к расстройству пищеварения, повышению давления. Бывает, вернувшемуся из поездки отпускнику приходится недели, а то и больше тратить на адаптацию, лечение. Отдых на даче безопаснее.

Но чтобы он стал ещё и полезным для здоровья, надо научиться дачному отдыху.

**ВАЛЯНИЕ НА ТРАВКЕ – ОТДЫХ ИЛИ НЕТ?** Научные исследования установили: активный отдых - намного благотворнее. Пассивный отдых будет не лишним лишь в первые 2-3 дня отпуска. Того, кто настроится на долгое безделье, может поджидать вегето-сосудистая дистония на фоне излишней расслабленности организма и нетренированности мышц, лёгких. А может и стать причиной разрегулированности нервной и сердечно-сосудистых систем.

**РАБОТА ДО ИЗНЕМОЖЕНИЯ – ДРУГАЯ КРАЙНОСТЬ.** Её сразу надо исключить. В первые выезды на дачу даже не совсем старым людям рекомендуется заниматься физическим трудом не более 2-4 часов - и с передышками. Особенно это касается людей с хроническими заболеваниями, так как чрезмерная физическая нагрузка может спровоцировать обострение. А оно нам надо? Тогда мы вообще ничего не сможем сделать на любимых грядках… Опасные часы для гипертоников – с 5 до 11 и с 17 до 19, именно в это время зафиксировано наибольшее число гипертонических кризов.

Да даже если ты ещё молод, не торопись всё сделать за день. Не получится! Всё равно, два дела сделал, три – на пороге. Выбирай, какое важнее, а в перерывах наслаждайся небом, букашками, забрёдшими к тебе в гости ёжиками. А главное - общением с близкими людьми. Ничто так не сближает как общий труд. При одном простом условии: без ссор и кислого выражения лица. Хороший повод оставить нездоровые амбиции, непонимание в прошлом и начать отношения с чистого листа.

Если появилось затруднённое дыхание, тяжесть в области грудины, звон в ушах, потемнение в глазах, слабость с сильным потоотделением – работу надо сразу прекратить

**ЗАРЯДКА НА ГРЯДКАХ.** Многие виды работ на даче по-разному тренируют разные группы мышц. Поэтому и с этой точки зрения целесообразно менять занятия в течение дня. Посидел на грядке за прополкой, потом занялся поливом, или опрыскиванием то высоких деревьев, то небольших кустов, ремонтно-строительными делами. Смена занятий не даёт одним мышцам перенапрячься, а другим застояться – тонус поднимается везде. Как огородные занятия тренируют мышцы, очень наглядно показывает пример с косьбой. Вот уж, размахнись рука, раззудись (разбудись) плечо! Это «упражнение» с очень большим оздоровительным эффектом. Укрепляются мышцы, расширяются кровеносные сосуды. Вследствие этого происходит улучшение снабжения внутренних органов и тканей кислородом. Как результат – стихают головные, сердечные и другие боли. Повышается общий жизненный тонус.

**КОРРЕКЦИЯ ПОЗВОНОЧНИКА.** Начнём со смены стереотипов. Мы привыкаем делать что-то только правой рукой, носить тяжести на одном плече, копать только определённой ногой, даже отдыхать, опёршись в один бок. Подчиняясь этим стереотипам, позвоночник наш постепенно искривляется… в одну сторону. Откорректировать позвоночник возможно, делая все нагрузочные движения в ту сторону, в какую вам кажется неудобным. Полоть, сажать полезнее, сидя на скамеечке или на коленях. Наклоняясь, держите спину прямо, чтобы избавить позвоночник от чрезмерных нагрузок.

В перерывах хорошо поделать специальные упражнения – «струна» и «дуга». «Струна» делается в положении лёжа на спине, руки вдоль туловища ладонями вниз, пятки вместе, носки врозь. При вдохе на три счёта поднимаем руки и опускаем их за головой. Потом тянемся руками и ступнями, растягивая всё тело. При выдохе на три счёта вернуться в исходное положение. Почувствовали неудобства справа или слева от позвоночного столба - значит, дают о себе знать деформации. «Струна» поможет от них избавиться, поспособствует правильной работе сердечно-сосудистой и дыхательной систем.

При «дуге» исходное положение - такое же. На вдохе резким движением прогибаемся в пояснице, поднимая тело. Опора на ладони, плечи и пятки, которые неподвижны. На выдохе – возвращаемся в исходное положение. Упражнение полезно для позвоночного прогиба.

**АЭРОТЕРАПИЯ (ВОЗДУШНЫЕ ВАННЫ) И ГЕЛИОТЕРАПИЯ (СОЛНЕЧНЫЕ ВАННЫ).** На своих 6 сотках эти курортные процедуры вы будете получать бесплатно. Правда, на участке у вас не будет медсестры, которая бы засекала время, когда нужно прекратить калиться под солнцем, чтобы не получить солнечные ожоги. Но вы же люди бывалые. Чтобы избежать ожогов, приучайте кожу к воздействию солнечных лучей постепенно. Сеансы гелиотерапии в течение 7-10 дней можно довести с 15-20 минут до 30-40. В остальное время лучше находиться под рассеянными солнечными лучами – в тени деревьев, летней панамы, построек (солнце перемещается по небу, а вслед вы по участку - вдогонку за рассеянным светом).

Копайте умеючи. Сейчас основной вид труда на даче – копка-перекопка. Лопата должна быть подогнана под рост человека, быть удобной. Для пожилых людей – лучше на длинных черенках, чтобы не приходилось сильно сгибаться. Лопаты с округлым или остроконечным хорошо заточенным полотном предпочтительнее использовать на глинистых почвах, с прямоугольным – на лёгких. У кого болит спина, лучше выбрать лопату с рычагом (на черенке с тыльной стороны перпендикулярно крепится специальная перекладина). При копке за рычаг берутся левой рукой.

Чтобы лопата глубже входила в почву, держите её вертикально. Втыкайте лопату перпендикулярно земле, так легче будет отделить ком земли целиком. Не надрывайтесь, лучше работать с недогруженной лопатой и вынимать меньше земли. Даже если вы в хорошей физической форме, через 20-30 минут устройте перерыв: пройдитесь, восстановите дыхание. Тяжёлую почву лучше копать садовыми вилами.

Хороши грабли, имеющие не только ровные и заточенные зубья, но и рейчатую тыльную сторону. Такими удобнее и поверхность гряды выравнивать, и комья разбивать, и выбирать корни после перекопки.

Дача – не поле битвы. Избавьтесь на участке от ям, кочек, разбросанных инструментов, о которые легко споткнуться, от низко разросшихся веток на плодовых деревьях. Чтобы избежать травм глаз, при обрезке, опрыскивании надевайте специальные очки. Работая с колючими растениями, запаситесь перчатками большей плотности.

Перед началом работ не забудьте сделать разминку. Достаточно будет, поставив ноги на ширину плеч, несколько раз медленно и неглубоко наклониться вперёд и в стороны. Чтобы не «сорвать» спину, не поднимайте тяжёлый груз, лучше разделите его на порции или позовите на помощь других. По этой же причине не вытаскивайте сорняки рывком. При работе на грядках не тянитесь слишком сильно вперёд или вбок. Не работайте долго в одном положении. Во время работы сохраняйте спину в тепле, защищайте от сквозняков и холодного ветра.

После трудовых подвигов дадим телу ещё одну физкультминутку. Для этого возьмём лопату, черенок её обмотаем мягким полотенцем. Полученный реквизит положим на спину, придерживая в сгибах локтей, отведённых назад. И несколько раз поднимем повыше, кто как сможет, в идеале - до лопаток. В таком виде, прогнувшись, растянув грудную клетку, немного походим, любуясь результатами своих трудов!

Художник: **Леонид БАРАНОВ**

Фото: **Сергей БРУТМАН**

**Пока на огороде сыровато, в гости придут не сухопутные ёжики, а кто-нибудь из водоплавающих**

# Одураченные

**Война пришла туда, где её породили. Дрезден после союзнических бомбардировок: ответ за Варшаву, Роттердам, Лондон... На переднем плане - скульптура «Добро»**

**Лаубах, 26 сентября 1938.**

Никакого воодушевления - вот что бросается в глаза. Люди надеются, верят в чудеса и выстраивают для себя такую картину мира, которая говорит только об их близорукости.

По-моему, война должна образумить весь народ. А пока страдать приходится тем немцам, которые сохраняют трезвость ума в любой ситуации. Вот если все и вправду поймут, что значит испытать ужасы войны на собственной территории, тогда, может быть, вырастет поколение, которое очистит страну от наглых, жестоких крикунов.

**Начало сентября 1939.**

Народ опьянён первыми успехами в Польше, хотя они явно преувеличены. В нашей полной победе следует усомниться хотя бы из-за введения продуктовых карточек. Однако детская вера в непогрешимость богов и полубогов ещё не поколеблена.

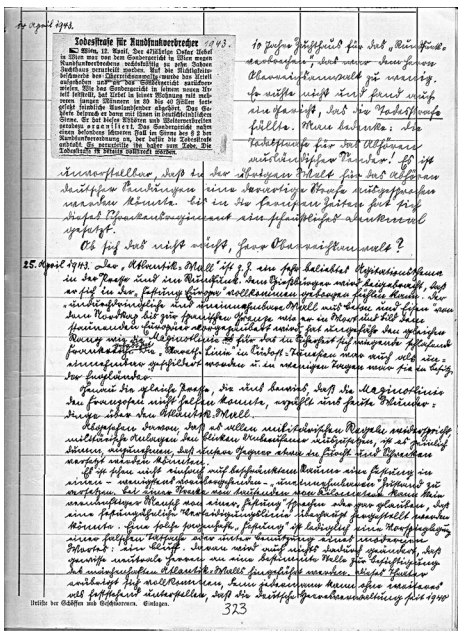

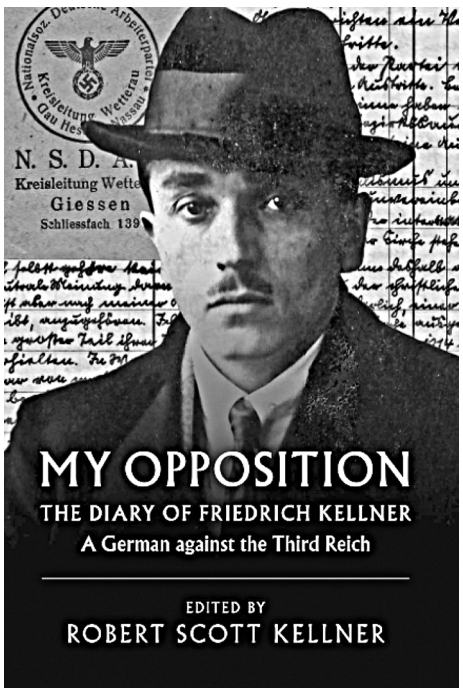


**Страница дневника Кельнера и обложка английского издания с портретом автора**

В подтверждение этого приведу несколько высказываний из народа. Майор Г.: «Через шесть дней война будет закончена»; Фрау Анна Шт.: «Это действительно великое, чудесное время!».

**16 сентября 1939.**

Стоит какому-нибудь чокнутому во всеуслышание заявить, что 30 000 немецких самолётов готовы к бомбовому удару по Англии или к иной мощной атаке против этой страны, как вокруг «глашатая» собирается толпа «верующих».

**18 сентября 1939.**

Согласно официальным сообщениям, русские войска вторглись в Польшу. Те, кто наживается на войне, торговле пивом и игре в скат, в выигрыше. Четвёртый раздел Польши для этих людишек - свершившийся факт. В нынешнюю ситуацию нас загнало тупое упрямство наших правителей. «Лишь в чувстве меры мастерство приметно», но никак не в том, чтобы установить диктатуру над целым континентом и впрячь в свою карету другие народы.

**25 сентября 1939.**

Фрау Анна Е. решила докладывать ортсгруппенляйтеру о каждом, кто утверждает, что на Западном фронте стреляют. По её мнению, там царит мир.

Дурдом, да и только! Отныне нам не дозволено обсуждать даже военные сводки. Из коих следует, что бои таки идут.

**2 октября 1939.**

День пасмурный, дождливый. Господин «старший» секретарь Б. упорно развивает фантастическую идею: германские войска высадятся в Англии. Поддерживать их будут 30 000 самолетов, а также подводные лодки.

Мои возражения отскакивают, как от стенки горох. Начинаю понимать, что говорить с коллегами и знакомыми о военных делах больше не имеет смысла. Успех в Польше сбил многих с толку, попросту отучил думать.

**6 октября 1939.**

Пытаться убедить мир в том, что после оккупации Польши в Европе всё успокоится, — значит втирать миру очки. Бессмысленная затея! Как раз наоборот. Каждый поляк будет питать к нам негасимую ненависть и рано или поздно, причём в самый неудобный для нас момент, отомстит. Чтобы предсказать такое, особой прозорливости не требуется. У моих потомков будет возможность проверить это, и они будут гордиться тем, что в стране жили немцы, которые на дух не переносили политику 1933–1939 годов.

**7 октября 1939.**

Слишком много моих сограждан дали ослепить себя нац.-соц. пропагандой. Даже те, кто должен был бы распознать подлый обман. Хотя бы в силу своего образования. Но — только бы ни о чём не думать. Это ведь так прекрасно, когда всё за тебя решает так называемый фюрер. Один знакомый мне так и сказал: «Не думайте ни о чём, всё и так будет в ажуре».

**9 октября 1939.**

Снова и снова задаёшься вопросом: как могло случиться, что такой культурный народ, как немцы, передал всю власть одному человеку? От тупости вкупе с трусостью приходишь в отчаяние. То, чего наши предки достигли веками непрерывных борений, было утрачено в 1933 году вследствие безумного легкомыслия, совершенно непонятной доверчивости и проклятой «бюргерской» мягкотелости.

Если раньше идеалистически настроенная молодёжь боролась за свободу, то сегодня молодые люди идут на поводу у фигляра и демагога, защищая омерзительную тиранию. Такой народ не достоин дальнейшего существования.

Горькую чашу национал-социализма народу надо выпить до дна, иначе ему не достигнуть зрелости. Только когда не останется надежды на обещанные воздушные замки и чудеса, карточный домик развалится. Тогда каждый, конечно, скажет, что так оно и должно было быть. Никто, мол, на самом деле не был нацистом. Хотя 99% кричали «Хайль Гитлер!» и «Зиг хайль!», когда партия была на пике популярности. Одни делали это потому, что рассчитывали извлечь для себя или своих детей какие-то выгоды, другие — из-за слабости характера и нежелания «плыть против течения». Крестьянин верил, что Гитлер освободит его от налогов. Но хуже всего была, несомненно, газетная пачкотня. Любому пустомеле и лизуну дозволялось внести свою лепту, если он мог восхвалять нацистский режим. И ни нотки сомнения, не говоря уж о критике по существу.

**10 октября 1939.**

Чтобы гнев народа не обращался против собственных угнетателей, правители во все времена умели скрыть свою вину с помощью отвлекающих манёвров. Вся антиеврейская кампания была не чем иным, как куском мяса, брошенным голодным зверям. «Евреи - наше несчастье», - восклицали нацисты. Правильным ответом народа было бы: нет, не евреи, а нацисты — несчастье для немецкого народа.

**16 декабря 1939.**

Сбор верхней одежды (!!), несмотря на наличие соответствующих карточек, и сбор игрушек. В сущности, попрошайничество, организованное государством.

Фройляйн Р. собирает одежду, берёт и деньги. Мы говорим, что одежды дать не можем, поскольку не знаем, как долго война продлится.

Фрл. Р.: «Война долго не продлится».

Фрау Кельнер: «Это утверждали и в 14-м году, а война длилась до 18-го».

Фрл. Р.: «Но теперь же у нас есть фюрер!».

**10 марта 1940.**

Самое ужасное, что часть немецкого народа утратила всякое представление о праве и справедливости. Они даже не замечают, что уподобились скоту в хлеву. «Адольфу стоит нажать на кнопку, и всё начнётся», «Итальянцы знают с точностью до минуты, когда им вступать в дело». Эти и подобные им предсказания мы услышали из уст госпожи М., хозяйки трактира «Гессенский двор» в Грюнберге.

**15 марта 1940.**

Все народы должны сплотиться для наказания агрессора. Все! Это было бы настоящей Лигой Наций. Если бы господам русским сразу же после их нападения на Финляндию был дан правильный ответ бомбовыми ударами по их территории, то всё дело приняло бы совсем другой оборот.

Я плюю на Лигу Наций, которая не может предоставить своему попавшему в беду члену бомбардировщики, да и вообще не оказывает какую-либо действенную помощь.

**9 апреля 1940.**

Немцы оккупировали часть Дании и гавани в Норвегии. «Наша цель лишь защитить эти страны и не дать другим опередить нас», - дудят газеты в одну дуду. А какие голоса различает моё ухо? Большинство немцев в своём репертуаре: «Ещё два государства под верховенством Третьего рейха», «Так же мы поступим с Бельгией и Голландией». Приходится слушать эти ужасные слова с каменным лицом. Кажется, весь мир сошёл с ума. Неужели не найдётся никого, кто наконец-то даст отпор? Или кругом только трусы?

**13 апреля 1940.**

Узнал от асессора Грефлинга, что председатель земельного суда Кольно озаботился моей персоной и наводил обо мне справки. В это «славное» время (то есть начиная с 33-го года) мне к этому не привыкать. Сколько уже было попыток заманить меня в ловушку и захлопнуть её. Пока это им, презирающим права человека, не удалось. Правда, лишь потому, что я избегаю их, как прокажённых. Только среди единомышленников даю себе волю и, с опорой на бесспорные аргументы, обрушиваюсь на нелюдей. Любой промах, о котором они с болезненным самолюбием стараются умолчать, я вытаскиваю на божий свет и рассуждаю о нём до тех пор, пока мой собеседник тоже не начинает высказывать сомнения. В моём окружении больше нет убеждённых нацистов. Борьба эта требует больших затрат нервной энергии. Но её необходимо вести. Подготовить крушение режима - это работа колоссального значения.

**21 июля 1940.**

Бад-Зальцхаузен. Мы сидели перед курзалом, когда с нами поздоровались супруги Х. По мнению г-на Х., англичане будут разбиты очень быстро, и после войны мы заживём опять очень хорошо, как нам и полагается. Все те страны, что в наших руках, имеют в своих недрах сырьё.

Конъюнктурщик худшего сорта. Он так и видит, как успех идёт ему в руки. Раньше был социал-демократом, а сегодня - на 250% нацист.

**23 августа 1940.**

Ревизор Р., в настоящее время ефрейтор в танковом батальоне, был у нас в гостях и рассказывал о победной французской кампании. В каждом слове и жесте сквозило высокомерие, когда он восхвалял наши «штукас»* и танки. Между прочим, заметил, что мы должны были бы действовать жёстче. Ещё жёстче!!! И ведь тоже вроде человек. Хотя должен был бы числить себя средь диких зверей.

**18 сентября 1940.**

«Единственный правовой источник войны - это власть». Так пишет «Дас шварце кор» в одном из последних номеров. На «власть» молятся. Если этот правовой источник войны используется неразумно, не своевременно и не в меру, то он может нести в себе бациллы собственной гибели. Не лучше ли было, например, в 1915-м или 1916 году похоронить мысль о гегемонии и постараться найти взаимопонимание с другими странами?

**11 октября 1940.**

Сколько немецких крестьян, прежде чем Гитлер захватил власть, стали национал-социалистами! НСДАП обещала им всё, что прельщает деревенского труженика. «С победой Гитлера колосья будут созревать раньше, а коровы давать молоко с большей радостью», - это слова оратора на собрании в гостинице «Солмзерский двор».

**26 января 1941.**

Рядовой немец едва ли задумается о том, удалось ли нашим полководцам избежать серьёзных ошибок. Газеты не дают ему повода для размышлений на эту тему. Пропаганда борется за то, чтобы не возникло сомнений во всемогуществе и непогрешимости национал-социализма, а армия казалась непобедимой. Восхваляется любая победа. Замалчивается любой неуспех. Оккупированная территория велика, и это таит в себе крайне серьёзные опасности. Со временем это поймут и угнетённые народы. Тогда-то и начнётся кавардак. Мы не будем знать, куда нам стрелять.

**29 мая 1941**.

Секретным циркуляром сообщается, что в ближайшее время значительному числу газет придётся прекратить своё существование. Это объясняется растущей нехваткой бумаги. Однако в первую очередь закроются беспартийные газеты. Прихлопывают всё, что не является национал-социалистическим на 100%.

**16 июня 1941.**

По официальным данным, потери среди гражданского населения Великобритании в мае 1941 года были значительными. 5 394 убитых - страшное доказательство жестокости, с которой сегодня ведутся войны. Можно представить себе, какой вой поднимет немецкая пресса, если число жертв от бомбовых ударов в Германии достигнет такого же уровня. Нельзя, однако, забывать, что наносить сокрушительные удары по городам начала Германия, подвергнув бомбардировкам Варшаву и Роттердам. И в этой стране не нашлось ни одного человека, который проявил бы хоть толику сострадания к беззащитному населению этих городов. Наоборот. Радио и газеты в один голос восхищались боевой выучкой нашей «изумительной» люфтваффе. Но отмщения нам не избежать.

**Воскресенье, 22 июня 1941.**

Сегодня ранним утром немецкие войска перешли русскую границу.

Ещё одно государство стало жертвой пакта о ненападении, заключённого с Германией.

**23 июня 1941.**

Народное мнение! Сегодня оно не рождается как сумма одинаковых или близких по смыслу мнений, а формируется «наверху» и вдалбливается в головы немцам. Фройляйн Хельга Э., 18 лет: «Считаю, что поступили правильно, атаковав Россию, иначе они бы напали на нас».

**28 июня 1941.**

Слышал, как одна дама говорила: в воскресенье у меня были коекакие сомненья, но теперь они отметены из-за благоприятного развития событий. В отличие от прошлой войны у нас есть союзники, и пока всё идет отлично. Война может закончиться очень быстро, если Россия рухнет, подточенная изнутри. Вот так говорила эта дама с прусским акцентом. Вот он, немец! Судьба других народов его не интересует. Пусть весь мир превратится в груду обломков, лишь бы он - доблестный германец - царил над этой грудой.

А что, если события примут другой оборот, уважаемые мои современники, и мы встретим единую, сильную Россию, умеющую упорно обороняться? Хотел бы я тогда видеть ваши тупые лица.

**30 июня 1941.**

У д-ра К. обойщик Ш.: «Через восемь дней русские войска будут в плену». Вчера по радио передавали военную сводку о первых успехах в войне против русских, го-

---

** То есть пикирующие бомбардировщики.*

лосом ярмарочного зазывалы. А ведь горят города, сёла, пшеничные поля, гибнут солдаты, сотни тысяч жителей лишаются крова, но обо всём об этом ни слова.

**24 июля 1941.**

Лесничий из Руппертсбурга, сейчас он в Лотарингии: «Население не за Германию. Всю область надо бы переселить». Тот, кто на этой планете не за Германию, подлежит депортации. И это ещё относительно гуманное суждение. Мне не раз уже приходилось слышать, что другие народы (например, поляки) должны попросту уничтожаться. Истинный германец не сентиментален, и если берётся за какое-то дело, то делает его основательно.

**9 декабря 1941.**

Одна женщина из Дюссельдорфа, которую поселили в семье Ф., так выразила свои чувства в связи с войной, развязанной Японией на Дальнем Востоке: «Разве это не чудесно - эта новая война!». У этой ярой арийки в Германии полно единомышленников.

**14 декабря 1941.**

После этой войны воспитывать придётся в первую очередь нынешних воспитателей, чтобы сделать из них людей. Возбудители этого недуга сидят так глубоко, что понадобятся годы, чтобы воспитать нового гуманного человека, о котором другие народы скажут: немец - это порядочный человек.

**4 февраля 1942.**

Советы были уже столько раз разбиты и уничтожены в радиоэфире и на страницах газет, что такого рода сообщения не производят на меня никакого впечатления.

**3 мая 1942**

Если кто-то ещё воображает, что немецкий народ вдруг поднимется против гитлеровской диктатуры, то он заблуждается. Изменить ситуацию может лишь поражение в войне.

**28 мая 1942. 1000 дней войны!**

Никому из тех, кто отвечает за судьбу страны, и не снилось, что эта война будет длиться так долго. В 39-м её называли, возбуждая у народа аппетит, «молниеносной». И немцы попались на удочку пропаганды, утверждавшей, что противник покорится Германии уже после наших первых побед. Даже тем, кто не поддерживал нацистский режим, военные успехи вскружили головы. Поэтому сейчас катастрофически мало людей, твёрдо верящих в неизбежность поражения Германии. Мы с женой с самого начала были уверены, что эту войну Германия проиграет, и нас было не переубедить.

Сегодня мы снова видим, как подогревается вера в победу. Нацисты знают психологию масс досконально. Ведь народ сохраняет оптимизм лишь в том случае, если победа следует за победой.

**22 августа 1942.**

Мюнстер. «После войны у нас опять будет всего в изобилии», - заявила жена одного из местных крестьян. Жена одного из фронтовиков убеждена, что каждый воин получит в награду домик. Надежды, связанные с завоеванием жизненного пространства на Востоке, пустили в головах такие глубокие корни, что приводить какие-либо контраргументы не имеет смысла.

**17 октября 1942.**

Говорили с инспектором Шмиром в кассовом зале лаубахского вокзала о том, сколько времени продлится ещё война. Если мы поставим сейчас Россию на колени, то положение изменится. «Вам никогда не видать России, стоящей на коленях, - возразил я. - Запишите себе где-нибудь то, что я это сказал сегодня». От пропаганды в головах у людей сумбур.

**9 ноября 1942.**

Если бы кто-нибудь решил записать все надменные выражения, которыми пестрит язык партийных идиотов, то ему бы понадобились горы бумаги. А уж во время войны это прямо-таки богоугодное дело - конечно, в нац.-соц. смысле - внести свой вклад в прославление всего германского, непрерывно оскорбляя, понося, оплёвывая противника и клевеща на него. Мы то и дело слышим от Гитлера, что наши противники - ничтожества, дураки, гангстеры, прохвосты, сумасброды, душевнобольные, запойные пьяницы и т.п. И ему вторит, разумеется, вся свора гитлерят.

**14 ноября 1942.**

Фрау Д., живущая в Гиссене на Креднерштрассе, сказала фрау М.: «Гитлер нам послан Богом». У людей весьма странное представление о Боге.

**10 декабря 1942.**

Говорить о чём-нибудь по существу в «свободной» Германии непозволительно. Непредвзятость - это уже шаг к измене Отечеству.

**17 декабря 1942.**

Двадцать лет Гитлер делал (или не делал), что хотел, под его дудку плясали мужчины, женщины и дети. Чаша с его ядом передавалась из рук в руки по всей земле - и люди пили из неё.

**22 декабря 1942.**

Прибыв пару недель назад с Восточного фронта в отпуск в звании унтер-офицера и навещая нас, Людвиг Хекк во всю расхваливал наши позиции, называя их неприступными. Похоже, такую оценку солдатам вдалбливают изо дня в день. Солдат этот ничем не отличается от большей части немецкого народа. Как бы складно ты ни говорил, его не убедишь. К разумным соображениям народ вообще глух. Замечает, что утопает, лишь когда начинает захлёбываться.

**15 января 1943.**

Увы, христианство не смогло воспитать в народах ни стремления

**2 мая 1945 года, Берлин**

жить в мире, ни желания укрощать в себе дикие инстинкты, хотя для отдельного человека религия оказывалась благом. Ибо несёт утешение и придаёт сил несчастным и притесняемым. В будущем должна существовать свобода выбора - быть атеистом или исповедовать какую-либо религию. Государство обязано воспитывать людей своей нравственной чистотой. Если государство блюдёт нравственный закон как внутри страны, так и вне её, то граждане смогут сдержать свои звериные инстинкты.

**19 января 1943.**

Супруга «старого борца» Генриха Г. до сих пор убеждена, что весной мы возьмём Сталинград. Так она сказала Алисе Ш. Бабы, мнящие о себе, что они знают толк в политике, восторгаются, если что-то «взято», но их нисколько не волнует, останется ли цел человек, воюющий под Сталинградом. Представляю себе удивление фрау Г., когда она узнает правду: Сталинград - город русский и всегда будет русским.

**20 января 1943.**

Партайгеноссе Шердт сказал, обращаясь к Генриху Б.: «Не сдоровать же после войны тем, кто не участвовал в общем деле». Неистовую ярость у этого нациста вызывают беспартийные, которым порой удаётся остаться в стороне от этого самого дела. С моей женой не здоровается, на меня обращает внимание лишь в тех случаях, когда вынужден контактировать со мной по службе.

**1 февраля 1943.**

Фрау ректор Д. не может понять народы, которые оказывают нам сопротивление. «Мы же хотим им только добра!». Идиотизм такого сорта распространён шире, чем можно предположить. Немцы в большинстве своём лишились рассудка, чувство справедливости им теперь незнакомо.

**4 февраля 1943.**

Хотя число тех, кто начинает думать, немного возросло, большинство немцев не имеют чёткого представления о поражении в Сталинграде. Пропагандисты озабочены тем, чтобы воля к победе не ослабевала слишком быстро. Правду по-прежнему скрывают. Поражения оправдывают, отступления называют необходимым условием для будущей победы. Народ, избалованный триумфами, слегка ошеломлён, но требуется ещё пяток хороших поражений, чтобы люди перестали верить в фюрера.

**8 февраля 1943.**

Чиновники и бонзы не горят желанием повоевать на Восточном фронте. Любят говорить, как важно отправиться туда, но продолжают сидеть в своих креслах. А ведь должны бы подавать пример. Партайгеноссен, воины-домоседы, ораторы, кочующие по рейху, бюрократы, журналисты и пропагандисты могли бы составить целую рать.

Немецкая армия, под предводительством «величайшего полководца всех времён», потерпела самое сокрушительное поражение в человеческой истории.

Теперь черёд партийных чиновников и пропагандистов. Их задача - хвастливыми тирадами прикрыть позорное пятно под названием «Сталинград», взбодрить приунывший народ и призвать его не жалеть «ради победы» последних сил.

**26 апреля 1943.**

Накануне дня рождения фюрера десятилетних мальчиков и девочек по всему рейху с помпой принимают в гитлерюгенд. Военная карьера немца начинается в 10 лет. Пусть дети имеют в этом возрасте смутное представление о «силе» и «чести» Германии, зато их одевают в форму. Совсем ещё юные, они уже ощущают дыхание милитаризма, который не выпустит их из своих когтей, пока они не лягут в общую могилу.

**16 июня 1943.**

Два господина сидели рядом со мной за столиком в зале ожидания в Штокгейме и вели разговор о потерях противника. Сошлись во мнении, что потери эти, в особенности среди английских лётчиков, скоро скажутся на их боеспособности. Один из моих соседей был уверен, что против Англии что-то предпринимается и что после её оккупации наступит тишина. Какое мучение сидеть рядом с такими людьми, слушать такие «премудрости» и молчать, вместо того чтобы прочистить невеждам мозги.

**7 августа 1943.**

Что говорят люди? В целом никакого душевного подъёма. Но точно сказать сложно, так как мало кто решается открыто высказать своё мнение. Везде по-прежнему царит страх. У противников нацизма больше нет сомнений в том, что Германия потерпит поражение. Но определить, кого больше — оптимистов или пессимистов, невозможно.

**28 августа 1943.**

25.08 был в гостях у младшего чиновника судебных органов Хюна и учителя Б. в Штаммгейме. Разговор зашёл в конце концов о войне. Умонастроение сельского учителя Б. прямо-таки потрясло меня. Он из тех людей, которые поставили не на ту лошадь и не желают видеть, что лошадь хромает и никаких шансов у неё нет.

**2 ноября 1943.**

«Немецкий солдат с боями отошёл на зимние квартиры вдоль Днепра… Придёт время, и сужение фронта, которое удалось провести в грозный час испытаний, войдёт в анналы этой мировой войны». Так это видится военному корреспонденту Ойгену Федерле.

А вот моё мнение: отход на зимние квартиры вдоль Днепра - большая ошибка. В анналы этой войны войдут действия русских, ведь именно они по всем правилам военного искусства громили в последние недели «лучшую армию мира во главе с величайшим полководцем всех времён».

**12 ноября 1943.**

Солдаты похваляются тем, что разрушают не только военные и промышленные объекты, но и то, что принадлежит мирному населению. Некоторые солдаты настроены гуманно и презирают такое ведение войны. Но таких, увы, очень мало. Немецкому народу придётся расплачиваться за преступления. Хочется верить, что все, кто виновны, будут привлечены к ответственности. Заклеймить надо и тех, кто прославлял зверства, устно и печатным словом.

**18 ноября 1943.**

Многие считали и продолжают считать, что национал-социалисты будут свергнуты путём военного переворота. Жизнь, однако, показала, что офицеры вермахта и руководители Третьего рейха защищают и поддерживают друг друга, и у каждого при этом - своя выгода. Гитлер одаривает офицеров орденами и повышениями в чинах. А они позволяют ему творить, что его душеньке угодно. И все же - сколько верёвочке ни виться, а конец будет.

**22 ноября 1943**.

В речи, посвящённой событиям 9 ноября, Гитлер коснулся и роли немецких женщин, назвав их самыми фанатичными среди своих сторонников - в пику одному американскому журналу, утверждавшему, что худшие проявления национал-социализма усваиваются именно женщинами. В принципе, фанатик и фанатичка, пожалуй, стоят друг друга.

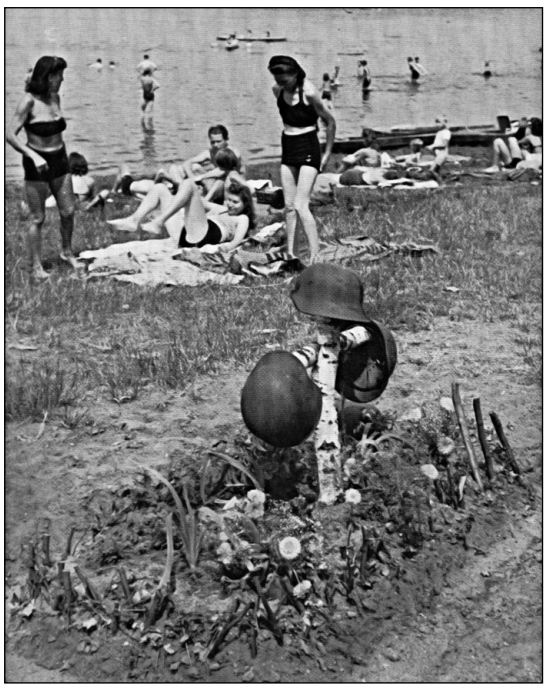

**Послевоенная Германия. Могилы - повсюду**

Для Гитлера это был удобный случай воздать хвалу женщинам, состоящим в его партии, и вдохновить их на новые «подвиги». Простодушные люди любят слышать лестные слова в свой адрес. Национал-социализм — это заразная болезнь, эпидемия. Все истерички состоят в партии. Желая быть на виду, они приобретают в партии отличную возможность мучить своих сограждан. Это из их рядов выходят ярые фанатички. В таких и нуждается Гитлер.

**7 марта 1944.**

Если после окончания войны немецкий народ соберётся с духом и постарается определить самые мрачные стороны гитлеровской тирании, то пресса и её сотрудники окажутся первыми в списке… Запрет свободы слова — это, по-моему, одно из величайших преступлений по отношению к Германии и немецкому народу. Этих пособников диктатуры надо безжалостно заклеймить и привлечь к ответственности. Надо не дать этим мерзавцам моментально, подобно хамелеону, изменить свои взгляды. В период после 1918 года самых печальных примеров такого рода было немало. Сегодня он - за монархию, завтра - за республику, послезавтра - за фашизм. Добродушие демократии обернулось тогда преступным легкомыслием.

**7 мая 1944.**

«Таковы мы, немцы!». Этими словами начинается передовая статья в «Дас шварце кор», газете охранных отрядов НСДАП. Клинический случай! Автор фрау Хике-Витковски истово верит, что всё, что сделали немцы и что они ещё намерены сделать, - людям во благо. Верит в неизбежность окончательной победы и в необходимость расширения жизненного пространства. Она не откажет себе в удовольствии и далее верить в то, что принадлежит к совершенно особой расе.

Лечить таких людей будет крайне трудным делом. Ведь налицо психическое заболевание. А заболевания психики поддаются лечению с трудом, оставаясь нередко неизлечимыми.

**20 сентября 1944.**

Штамповка «героев» поставлена в империи национал-социализма на поток. Воспитательная работа начинается в гитлерюгенд. За одну только готовность участвовать в войне «до победного конца» полагается теперь награда. «Доброволец» такого рода вправе носить красный плетёный шнур. По официальному мнению, юные гитлеровцы с красными шнурами на погонах - это «ударный отряд молодого поколения», а украсившие себя шнуром «гордятся» тем, что отличаются от горстки колеблющихся и малодушных.

**7 октября 1944.**

Из разговоров попутчиков в купе пригородного поезда запомнилось следующее: 1) «Скоро мы ответим тем же» (то есть немецкие войска скоро перейдут в победное наступление); 2) «Война не может кончиться со дня на день, ведь иначе нам кранты. Так что ещё повоюем» (сказано унтер-офицером рядовому солдату).

**30 марта 1945.**

Партия не исчезла бесследно: остались слухи. Будто через полтора месяца немецкие солдаты вновь появятся в Лаубахе. Люди верят и в такую муру. Отныне мы в оккупации.

**20 апреля 1945.**

Раскаявшихся грешников я мог бы по пальцам перечесть. Некоторые члены партии, похоже, не ждут от окончания войны ничего хорошего. Другие наглы и заносчивы. Шорник Ш. сказал: «Что же мы, партийные, такого сделали? Я лично желал всем добра!».

**17 мая 1945.**

Генрих Шмидт, на днях назначенный бургомистром, попросил меня зайти к нему, поскольку я должен стать его заместителем. В моём присутствии в кабинет вошла фройляйн В. с просьбой освободить её отца из-под ареста у американцев как ни в чем не виновного. «Я готова заменить его там, ведь я выполняла работы для НСДАП», - сказала она. И тут же, заметив в кабинете художника Эрбеса, обратилась к нему со словами: «В аресте моего отца виноваты только вы, господин Эрбес. Национал-социалистом вы не были, но и немцем назвать вас никак нельзя».

Это типичное выражение умонастроения так называемых национальных кругов: любого человека, активно выступающего против их политических взглядов, они окрещивают «не немцем» или даже изменником Отечества. Если б принадлежность к немецкой нации была высокой честью, то можно было бы говорить об оскорблении, но относить себя к немцам в сегодняшних условиях дело крайне неблагодарное.

# Помолчите, пушки, пусть гремят частушки

Я ему сказала: Вань,
Прижиматься перестань,
Я за рупь давать не буду,
Буду только за юань!

Я пойду плясать вприсядку
За спецоперацию!
А не то, боюсь, присяду
За дискредитацию!

Меня милый невзначай
Пригласил вчера на чай.
Я согласная на чай,
Но Соловьёва не включай.

Дед не курит и не пьёт,
Жись здоровую ведёт,
Но за упокой планеты
Себе рюмочку нальёт!
Опрокинет стопочку
Да и нажмёт на кнопочку!

К нам ломился военком,
Но не справился с замком.
Посылают матери,
Их к военкоматери!

То-то рада, то-то рада
Православная страна!
Слава богу, что успешно
Полетела «Сатана»!

Я валютною была,
Но решенье приняла,
Чтобы только за рубли
Все теперь меня могли!

У меня милёнка два,
Два и полагается.
Вот один пошёл служить,
А второй скрывается!

Экономика страны
Кое-чем накрылася,
В остальном в стране у нас
Ничё не изменилося!

Я горжуся, я горжуся,
Постоянно я горжусь,
Каждый раз, когда нажруся,
Мордой в родину ложусь!

Либералы, либералы
В девяностых правили!
Всю страну разворовали,
Путина оставили!

Милый мой иноагент,
Подлый и продажный,
Но зато не импотент,
Что немаловажно!

Я Россию уважаю
За длину и ширину.
Нынче с дролей уезжаю
Жить в компактную страну!

Пока есть и нефть, и газ,
Петь частушки в самый раз!
А не будет нефти-газа,
Мы освоим контрабас!

Нынче птицы не поют,
Даже канарейки,
Кто чирикал про войну,
Все сидят за фейки!

© «Красная бурда»

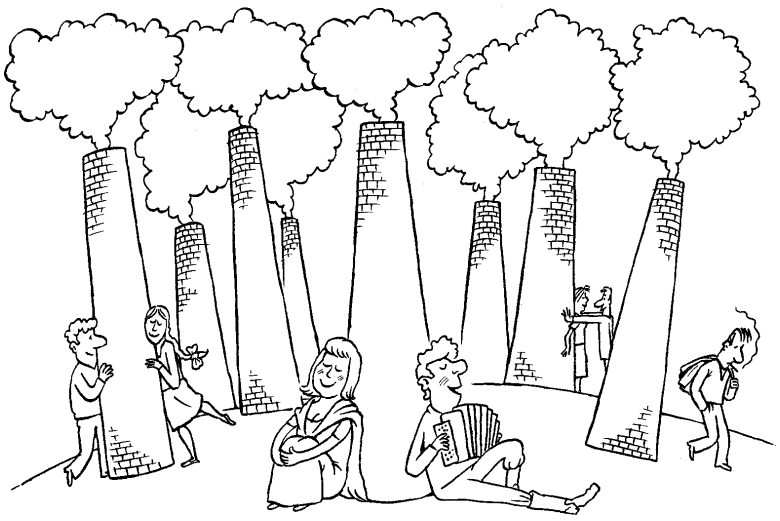

# Со знаком стукачества

## сигналы куда положено

● Прошу органы обратить внимание на всех граждан, проживающих на улице Мира в домах с 1 по 48. Они проживают на улице с запрещённым названием не просто так, а в знак протеста! Считаю, что улицу надо срочно переименовать, прописанных на ней лишить прописки в пользу истинных патриотов.

● Моя соседка по дому напротив постоянно надевает жёлтый лифчик и голубые трусы (иногда наоборот), когда думает, что её никто не видит. Раньше я два года не обращал на это внимание, но после 24 февраля стал обращать. Источник получения сведений надёжный – телескоп школьный учебный ТШУ-1-1968. Прошу разобраться с бельём, которое дискредитирует соседка.

● Собутыльник А. Зрадин при живом мне рассуждал о первой и второй Путинических войнах в момент, когда из всех телевизоров льётся патриотизм и спецоперационность. Проверьте его, пожалуйста, на предмет вшивости.

● Анализирую мусор с 2014 года. Заметил, что с 24 февраля в составе мусора происходят явные структурные изменения. Ещё пару кварталов протянем на старых запасах, а потом придётся что-то придумывать. Обратите внимание, в экономике что-то происходит!

***Василий Непотеряй-Паспорт, безОМЖ.***

● Мы, активисты патриотического свингер-клуба «Звёздочка», сообщаем, что один из наших теперь уже бывших членов А. Сквиртюк демонстративно покинул важное ответственное пати прямо посреди патриотического флеш-моба (мы легли спецбуквой), чем нарушил целостность, пафос и торжественный смысл композиции!

● Предлагаю разбомбить Азовское море за укрывательство нациков, присвоивших себе целое наше море. Пора сравнять это море с землёй!

● Прошу присмотреться к моему соседу по стоянке О. Ристовичу, он точно нацпредатель. У него зелёная машина, значит, он за Зеленского!

© «Красная бурда»

# Билли Рубини

## великий маг и иллюзионист

Великий маг и иллюзионист Билли Рубини (настоящее имя Бениамин Вундермахер) родился в 1878 году в Бруклине шестым ребёнком в многодетной (семидетной) семье еврейских эмигрантов. С самого рождения Рубини оказался на чужбини…

Родился он неожиданно – родители ждали девочку, а вместо неё с громким криком «Ап!» перед публикой появился плотно обмотанный пуповиной мальчик. После первого крика младенец задержал дыхание на пять минут, и когда врачи уже опустили руки, громко и победно заорал! Врачи в изумлении зааплодировали.

Надо заметить, что гадалка Тартаковер ещё в Бердичеве нагадала Розе Вундермахер, что её шестой ребёнок всю жизнь проведёт в кандалах, колодках и наручниках. Так что в семье все были уверены, что из Бени вырастет новый знаменитый еврейский налётчик, который принесёт в семью достаток.

Ну а пока что Вундермахеры жили настолько бедно, что родители нередко привязывали голодных детей к стулу, чтобы они не бегали и не тратили попусту своих сил. Все мысли бедной еврейской семьи были о том, как бы разбогатеть и править миром.

Спасаясь от нищеты и голода, маленький Беня вынужден был разорвать связь с отчим стулом и отправиться на заработки. Кем он только ни работал: чистильщиком обуви, чистильщиком сортиров, чистильщиком мусорных баков, чистильщиком бананов, носов, подъездов, карманов... Но мечтой мальчика оставался цирк с распиленной беспомощной женщиной в ослепительном свете прожекторов!

Однажды истощённый бесконечной работой Беня пришёл к доктору Шприцмахеру, чтобы почистить задний двор, померить давление и сдать кровь на билирубин. И… он увидел тонометр! Так возникла идея фокуса с тонометром! И красивый псевдоним – Билли Рубини!

Коронным номером Билли на много лет стал такой: юный маг надевал на руку манжету тонометра и на глазах публики разрывал её, повышая артериальное давление.

* * *

Освоив фокус с тонометром, Рубини попытался расширить репертуар. И вспомнил свой старый трюк, который он проделывал ещё в глубоком детстве: в школе он умудрялся спрятаться в портфеле у однокашника, жившего по соседству, с тем, чтобы тот донёс его из школы до дому. А потом Билли незаметно выбирался из портфеля и как ни в чём не бывало шёл домой!

И вот спустя несколько лет Билли Рубини стал Королём Исчезновения!

Обычно шоу начиналось с того, что Рубини связывали, заковывали, спелёнывали, обматывали, помещали в ящик, заколачивали, закрывали на секретные замки и тому подобное. (Кое-кто из зрителей даже приходил со своими замками, а некоторые приносили свои сварочные аппараты и дробовики).

Затем ящик бросали в воду или зарывали в землю, или оставляли стоять на сцене. Казалось бы, всё, можно ехать на поминки, ан нет – уже через непродолжительное время Билли Рубини, живой и невредимый, представал перед исступлённо аплодирующей публикой!

Успех имел и свою оборотную сторону: иллюзиониста постоянно отлавливали поклонники, надевали наручники, засовывали в железный ящик и, как бы он ни брыкался, бросали в воду. Иногда поклонники ошибались и отлавливали не того. И тогда великому Билли Рубини приходилось лезть в воду, освобождать несчастного и занимать своё законное место.

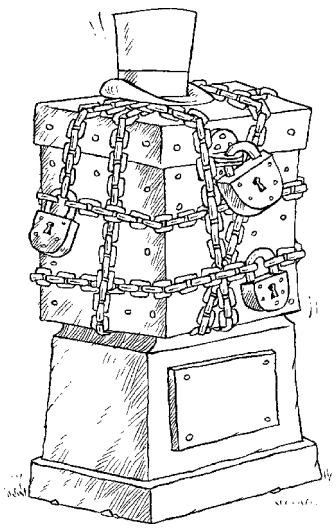

* * *

Откуда только ни выпутывался великий Билли Рубини! Однажды фокусника опустили в стеклянный сосуд с водой. Через десять минут занавес открыли. В абсолютно сухом сосуде сидел Рубини, раздувшийся до невероятных размеров. За десять минут он выпил полтора кубометра воды! Ещё минута — и он опять сдулся, оказавшись по горло в воде!

Однажды некая миссис Салли Морган заперла Рубини в своём шкафу, но уже через пять минут Билли голышом висел на балконе её небоскрёба, к удивлению Салли и самого мистера Дж. П. Моргана.

Как-то раз лучшие нью-йоркские кредиторы два месяца искали Билли Рубини. А он и не думал выезать из железного ящика, запертого изнутри.

И, конечно же, все помнят его великий трюк с консервированием. Свернувшегося калачиком мага клали в большую консервную банку, заливали маслом и закатывали на зиму. Но уже к Рождеству Рубини сидел за столом вместе со всеми, а когда открывали банку, там оказывались плотно прижатые друг другу люди, которые его туда закатали.

Однажды во время концерта на линкоре «Нью-Джерси» моряки, раздосадованные тем, что не могут разгадать секреты фокусов, вынули из торпеды боевую часть, засунули туда связанного Рубини и выстрелили. Через три минуты чародей вышел из камбуза, дожёвывая остатки верёвки, а невдалеке взорвался панамский сухогруз.

Широко известен его фокус по самоосвобождению из наручников, ошейника и намордника прямо в торжественном зале Манхэттенского районного загса.

Пожалуй, самым любимым трюком Рубини было внезапное исчезновение из ресторана перед подачей счёта. Знающие официанты и к стулу его привязывали, и все двери запирали - бесполезно!

Но Билли Рубини не только сам мог исчезать чудесным образом. Например, маг никогда не заходил внутрь магазина. Стоило ему пройти мимо лавки, как шпроты, тушёнка, бобы исчезали из банок и появлялись в его сумке.

* * *

Уже став знаменитым, Рубини дважды побывал в России и каждый раз возвращался живым, что само по себе было волшебным трюком.

Во время первых гастролей в России блистательный Рубини выступал перед сиятельной царской семьёй. После выступления, за бутылочкой мадеры, Гришка Распутин выведал у американца секреты нескольких его фокусов. Поэтому-то, когда Распутина пришли убивать, он, смеясь, пил отраву, подставлялся под пули и бесстрашно прыгал в полынью! Но, видимо, Григорий выведал у Билли не все хитрости, и из полыньи выбраться не смог.

Тогда же, в России, пьяные новгородские купцы связали Рубини сыромятными ремнями и бросили в берлогу к медведю. Через пять минут живой и невредимый медведь вылез из берлоги и убежал в лес, возмущённо крутя у виска пальцем лапы, а в берлоге нашли безмятежно спящего пьяного Рубини, который разметался во сне и развязал все путы, не приходя в сознание.

Уже после Октябрьской революции, во время гастролей в Алапаевске, Билли, закованный в кандалы, встал на краю шахты, и его расстреляли. Каково же было удивление чекистов, когда через две минуты живой и невредимый Рубини вышел из дощатого туалета в сотне метров от шахты.

А когда в советской тюрьме иллюзиониста затолкали под нары, он уже через неделю восседал на втором ярусе, а под нарами чалился тот, кто его туда определил.

* * *

У Рубини было шестьдесят восемь детей от разных женщин. Не помогали ни презервативы, ни полиэтиленовые мешки, ни пластмассовые герметичные гильзы. Так утверждала «жёлтая» буржуазная пресса.

На самом же деле Билли Рубини был женат всего один раз, на скромной девушке из пригорода Бруклина, Саре Цимес.

Отчим невесты, богатый вилловладелец Джонни Сильвергольд, не жаловал будущего зятя и спрятал от него свою падчерицу в железном ящике, который опустил на дно бассейна своей богатой виллы. Когда же ящик вынули на обед, в нём, естественно, вместе с Сарой оказался и великий иллюзионист, освободивший себя и свою любимую от одежды. Вопрос о том, будет ли свадьба, отпал сам собой.

Жили супруги Рубини дружно, жена ездила с мужем на все гастроли. В дорогу она всегда брала лишь небольшой саквояж, в котором ездил сам Рубини, чтобы сэкономить на билетах.

Сара как никто понимала, какому риску каждый раз подвергает себя её супруг. Перед каждым представлением она прощалась с великим иллюзионистом, надевала чёрное и шла занимать место на кладбище.

* * *

Причиной смерти великого Билли Рубини стал несвежий форшмак. Супруга тщательно обернула протухшее блюдо газетой, туго обмотала бечевой и опустила на самое дно мусорного бака, но не прошло и минуты, как гнилой форшмак лежал в желудке великого иллюзиониста и делал своё ядовитое дело.

Прежде чем похоронить великого иллюзиониста, его заковали в наручники, положили в гроб, окованный железом, опустили в окованную железом могилу и придавили пятитонной чугунной плитой, окованной железом. Но не успели ещё безутешные родственники засыпать могилу пятью тоннами отборного щебня, как сзади их негромко окликнул великий мистификатор – мёртвый, но без оков! Сказав «Ап!», Рубини растворился в воздухе и захохотал.

* * *

Великий иллюзионист Билли Рубини создал много великих фокусов, секреты которых унёс с собой в бронированное небытие. Вот и секрет его знаменитого трюка с отрыванием большого пальца на руке так до сих пор не раскрыт. Равно как и потрясающее по своей красоте и загадочности открывание глазом пивной бутылки…

© «Красная бурда»

«Новая новгородская газета» в Интернете: www.portal-vn.ru

● Издание зарегистрировано Управлением Федеральной службы по надзору в сфере связи и массовых коммуникаций по Новгородской области. Свидетельство ПИ № ТУ53-00018 от 19.12. 2008 г.

● Главный редактор С.И. БРУТМАН

● Электронная почта: nng@gazeta53.ru nonoga@list.ru

● Мнения авторов могут не совпадать с мнением редакции.
● Ответственность за достоверность рекламных публикаций несет рекламодатель.
● Мы не рецензируем и не возвращаем рукописи

●Тираж 5 000
● В розницу цена свободная.
●Подписной индекс 52892

УЧРЕДИТЕЛИ:
● С.И. Брутман
● С.Е. Васильева

● Отпечатано в ООО «Торгово-производственная компания «Печатный Двор», адрес: 173025, г. Великий Новгород, ул. Нехинская, д. 61, производственный корпус 3. Заказ №1019645

Подписано в печать по графику и фактически 10.05.2022 г. в 13.00

*Газета и её сотрудники - лауреаты и дипломанты конкурсов «Экология России», «Прогресс во имя жизни», «Патриот России» - 2009, 2010, «Чистый город», «Последняя миля», «Стоп, коррупция!», «Господин Великий Новгород», «Мой город»-2006, 2007, 2008, «Моя малая Родина», «Закон. Порядок. Безопасность», «СЕЗАМ»- 2003, 2007, 2010, 2011, 2012, 2013, 2015, 2021, премии НРО Союза журналистов России - 2004, 2005, 2006, 2007, 2008, 2010, 2011, 2015, 2017, 2018 «Предпринимательство в России: история, проблемы, успехи» «Третья власть в зеркале четвёртой», премии Союза журналистов России «За профессиональное мастерство»*

Адрес издателя и редакции: 173002, Великий Новгород, Воскресенский б. (пр. Маркса), 10 ● ЗВОНИТЕ: 77-04-14, 77-02-72

Газета распространяется на всей территории Новгородской области